



**Επαναπροκήρυξη Τμήματος Α
«Προμήθεια και τοποθέτηση εξοπλισμού
παρασκευαστηρίου κουζίνας»**

**Ανοικτού Δημόσιου Διεθνούς Ηλεκτρονικού
Διαγωνισμού σε Τμήματα για την**

«Προμήθεια εξοπλισμού κουζίνας»

Στο πλαίσιο του Υποέργου Νο 10: «Εξοπλισμός κουζίνας»

της Πράξης «ENISA – Επιχορήγηση Ιδρύματος Έρευνας και Τεχνολογίας (ITE) για την ανέγερση κτιρίου στο Ηράκλειο Κρήτης προς στέγαση του Ευρωπαϊκού Οργανισμού για την ασφάλεια δικτύων και πληροφοριών»



Συνοπτικά στοιχεία							
Αριθμός πρωτοκόλλου:	553/07.11.2018						
Συστημικός Αριθμός ΕΣΗΔΗΣ:	<u>Τμήμα Α:</u> Προμήθεια και τοποθέτηση εξοπλισμού παρασκευαστηρίου κουζίνας: 66268						
Αναθέτουσα Αρχή:	ΙΔΡΥΜΑ ΤΕΧΝΟΛΟΓΙΑΣ ΚΑΙ ΕΡΕΥΝΑΣ (ΙΤΕ)						
Κωδικός ΝΥΤΣ:	Έδρα: EL 431						
Είδος Διαγωνισμού:	Ανοικτός Ηλεκτρονικός Διαγωνισμός κάτω των ορίων του άρθρου 27 και 36 του ν. 4412/16.						
Αντικείμενο Διαγωνισμού	«Προμήθεια εξοπλισμού κουζίνας»						
Κωδικός CPV:	Τμήμα Α: CPV: 39221000-7 «Εξοπλισμός μαγειρείου»,						
Προϋπολογισμός:	<table border="1"> <tr> <td>Τμήμα Α:</td> <td>105.000,00</td> </tr> <tr> <td>Εκτιμώμενη αξία, χωρίς ΦΠΑ</td> <td>105.000,00</td> </tr> <tr> <td>Συνολικός προϋπολογισμός συμπεριλαμβανομένου ΦΠΑ:</td> <td>130.200,00</td> </tr> </table>	Τμήμα Α:	105.000,00	Εκτιμώμενη αξία, χωρίς ΦΠΑ	105.000,00	Συνολικός προϋπολογισμός συμπεριλαμβανομένου ΦΠΑ:	130.200,00
Τμήμα Α:	105.000,00						
Εκτιμώμενη αξία, χωρίς ΦΠΑ	105.000,00						
Συνολικός προϋπολογισμός συμπεριλαμβανομένου ΦΠΑ:	130.200,00						
Χρηματοδότηση:	<i>Η παρούσα σύμβαση χρηματοδοτείται από Πιστώσεις του Προγράμματος Δημοσίων Επενδύσεων. Η σύμβαση περιλαμβάνεται στο υποέργο Νο 10 «Εξοπλισμός κουζίνας» της Πράξης : «ENISA – Επιχορήγηση Ιδρύματος Έρευνας και Τεχνολογίας (ΙΤΕ) για την ανέγερση κτιρίου στο Ηράκλειο Κρήτης προς στέγαση του Ευρωπαϊκού Οργανισμού για την ασφάλεια δικτύων και πληροφοριών», η οποία έχει ενταχθεί στο Επιχειρησιακό Πρόγραμμα «Ανταγωνιστικότητα και Επιχειρηματικότητα» (Κωδ. MIS: 381308, Κωδ. ΠΔΕ: 2012ΣΕ01380019). Η πράξη έχει χαρακτηριστεί ως ημιτελής σύμφωνα με την Εγκύκλιο 63657/ΕΥΘΥ 441/6.6.2017 «Παρακολούθηση ημιτελών πράξεων των Ε.Π. του ΕΣΠΑ 2007-2013» της Γενικής Γραμματείας Δημοσίων Επενδύσεων και ΕΣΠΑ.</i>						
Κριτήριο ανάθεσης:	Πλέον συμφέρουσα από οικονομική άποψη προσφορά βάσει τιμής						
Καταληκτική ημερομηνία και ώρα υποβολής προσφορών:	07/12/2018, ημέρα Παρασκευή και ώρα 16:00						
Ημερομηνία αποσφράγισης προσφορών:	13/12/2018, ημέρα Πέμπτη και ώρα 10:00						
Χρόνος ισχύος προσφορών:	πέντε (5) μήνες από την επόμενη της ημερομηνίας διενέργειας, ήτοι στις 14/05/2019						
Ισχύς Εγγύησης συμμετοχής:	30 ημέρες από τη λήξη ισχύος της προσφοράς, ήτοι στις 14/06/2019						
Ημερομηνία αποστολής στην ΕΕΕ	05/11/2018						
Ημερομηνία και Κωδ. Δημοσίευσης στην ΕΕΕ	07/11/2018, αρ. δημ.2018/S 214-489984						
Ημερομηνία καταχώρισης στο ΚΗΜΔΗΣ:	07/11/2018						
Ημερομηνία αποστολής περίληψης Διακήρυξης στον ημερήσιο Ελληνικό Τύπο:	07/11/2018						
Ημερομηνία ανάρτησης στο ιστότοπο του ΙΤΕ:	07/11/2018						
Πληροφορίες:	ο Για διαδικαστικά θέματα:						

18PROC003965292 2018-11-07

	<p>Τμήμα Προμηθειών ΙΤΕ procurement@admin.forth.gr 2810 3915-15, -16, -72</p> <ul style="list-style-type: none">○ Για Τεχνικά θέματα: <p>Ευάγγελος Χαρκουτσάκης / Στέλλα Φελεσάκη xarkoutsakis@admin.forth.gr / stella@admin.forth.gr +30 2810 391570, -77</p>
Διεύθυνση αποστολής εγγράφων:	<p>Ίδρυμα Τεχνολογίας & Έρευνας, Ν. Πλαστήρα 100 Βασιλικά Βουτών 70013 Ηράκλειο Κρήτης Τμήμα Προμηθειών, Α΄όροφος, Γ292 Υπόψιν κ. Χ. Χουλάκη</p>

Περιεχόμενα

1.	ΑΝΑΘΕΤΟΥΣΑ ΑΡΧΗ ΚΑΙ ΑΝΤΙΚΕΙΜΕΝΟ ΣΥΜΒΑΣΗΣ	6
1.1	ΣΤΟΙΧΕΙΑ ΑΝΑΘΕΤΟΥΣΑΣ ΑΡΧΗΣ	6
1.2	ΣΤΟΙΧΕΙΑ ΔΙΑΔΙΚΑΣΙΑΣ-ΧΡΗΜΑΤΟΔΟΤΗΣΗ	6
1.3	ΣΥΝΟΠΤΙΚΗ ΠΕΡΙΓΡΑΦΗ ΦΥΣΙΚΟΥ ΚΑΙ ΟΙΚΟΝΟΜΙΚΟΥ ΑΝΤΙΚΕΙΜΕΝΟΥ ΤΗΣ ΣΥΜΒΑΣΗΣ	7
1.4	ΘΕΣΜΙΚΟ ΠΛΑΙΣΙΟ	7
1.5	ΠΡΟΘΕΣΜΙΑ ΠΑΡΑΛΑΒΗΣ ΠΡΟΣΦΟΡΩΝ ΚΑΙ ΔΙΕΝΕΡΓΕΙΑ ΔΙΑΓΩΝΙΣΜΟΥ	9
1.6	ΔΗΜΟΣΙΟΤΗΤΑ	9
1.7	ΑΡΧΕΣ ΕΦΑΡΜΟΖΟΜΕΝΕΣ ΣΤΗ ΔΙΑΔΙΚΑΣΙΑ ΣΥΝΑΨΗΣ	10
2.	ΓΕΝΙΚΟΙ ΚΑΙ ΕΙΔΙΚΟΙ ΟΡΟΙ ΣΥΜΜΕΤΟΧΗΣ	11
2.1	ΓΕΝΙΚΕΣ ΠΛΗΡΟΦΟΡΙΕΣ	11
2.1.1	Έγγραφα της σύμβασης	11
2.1.2	Επικοινωνία - Πρόσβαση στα έγγραφα της Σύμβασης	11
2.1.3	Παροχή Διευκρινίσεων	11
2.1.4	Γλώσσα	12
2.1.5	Εγγυήσεις	12
2.2	ΔΙΚΑΙΩΜΑ ΣΥΜΜΕΤΟΧΗΣ - ΚΡΙΤΗΡΙΑ ΠΟΙΟΤΙΚΗΣ ΕΠΙΛΟΓΗΣ	13
2.2.1	Δικαίωμα συμμετοχής	13
2.2.2	Εγγύηση συμμετοχής	13
2.2.3	Λόγοι αποκλεισμού	14
	ΚΡΙΤΗΡΙΑ ΕΠΙΛΟΓΗΣ	16
2.2.4	Καταλληλότητα άσκησης επαγγελματικής δραστηριότητας	16
2.2.5	Οικονομική και χρηματοοικονομική επάρκεια	17
2.2.6	Τεχνική και επαγγελματική ικανότητα	17
2.2.7	Στήριξη στην ικανότητα τρίτων	17
2.2.8	Κανόνες απόδειξης ποιοτικής επιλογής	17
2.2.8.1	Προκαταρκτική απόδειξη κατά την υποβολή προσφορών	17
2.2.8.2	Αποδεικτικά μέσα	18
2.3	ΚΡΙΤΗΡΙΑ ΑΝΑΘΕΣΗΣ	20
2.4	ΚΑΤΑΡΤΙΣΗ - ΠΕΡΙΕΧΟΜΕΝΟ ΠΡΟΣΦΟΡΩΝ	20
2.4.1	Γενικοί όροι υποβολής προσφορών	20
2.4.2	Χρόνος και Τρόπος υποβολής προσφορών	20
2.4.3	Περιεχόμενα Φακέλου «Δικαιολογητικά Συμμετοχής- Τεχνική Προσφορά»	21
2.4.4	Περιεχόμενα Φακέλου «Οικονομική Προσφορά» / Τρόπος σύνταξης και υποβολής οικονομικών προσφορών	23
2.4.5	Χρόνος ισχύος των προσφορών	23
2.4.6	Λόγοι απόρριψης προσφορών	23
3.	ΔΙΕΝΕΡΓΕΙΑ ΔΙΑΔΙΚΑΣΙΑΣ - ΑΞΙΟΛΟΓΗΣΗ ΠΡΟΣΦΟΡΩΝ	25
3.1	ΑΠΟΣΦΡΑΓΙΣΗ ΚΑΙ ΑΞΙΟΛΟΓΗΣΗ ΠΡΟΣΦΟΡΩΝ	25
3.1.1	Ηλεκτρονική αποσφράγιση προσφορών	25
3.1.2	Αξιολόγηση προσφορών	25
3.2	ΠΡΟΣΚΛΗΣΗ ΥΠΟΒΟΛΗΣ ΔΙΚΑΙΟΛΟΓΗΤΙΚΩΝ ΠΡΟΣΩΡΙΝΟΥ ΑΝΑΔΟΧΟΥ - ΔΙΚΑΙΟΛΟΓΗΤΙΚΑ ΠΡΟΣΩΡΙΝΟΥ ΑΝΑΔΟΧΟΥ	26
3.3	ΚΑΤΑΚΥΡΩΣΗ - ΣΥΝΑΨΗ ΣΥΜΒΑΣΗΣ	27
3.4	ΠΡΟΔΙΚΑΣΤΙΚΕΣ ΠΡΟΣΦΥΓΕΣ - ΠΡΟΣΩΡΙΝΗ ΔΙΚΑΣΤΙΚΗ ΠΡΟΣΤΑΣΙΑ	27
3.5	ΜΑΤΑΙΩΣΗ ΔΙΑΔΙΚΑΣΙΑΣ	28
4.	ΟΡΟΙ ΕΚΤΕΛΕΣΗΣ ΤΗΣ ΣΥΜΒΑΣΗΣ	29
4.1	ΕΓΓΥΗΣΕΙΣ	29
4.1.1	Εγγύηση καλής εκτέλεσης	29
4.1.2	Εγγύηση καλής λειτουργίας	29
4.2	ΣΥΜΒΑΤΙΚΟ ΠΛΑΙΣΙΟ - ΕΦΑΡΜΟΣΤΕΑ ΝΟΜΟΘΕΣΙΑ	29
4.3	ΌΡΟΙ ΕΚΤΕΛΕΣΗΣ ΤΗΣ ΣΥΜΒΑΣΗΣ	29
4.4	ΥΠΕΡΓΟΛΑΒΙΑ	30
4.5	ΤΡΟΠΟΠΟΙΗΣΗ ΣΥΜΒΑΣΗΣ ΚΑΤΑ ΤΗ ΔΙΑΡΚΕΙΑ ΤΗΣ	30
4.6	ΔΙΚΑΙΩΜΑ ΜΟΝΟΜΕΡΟΥΣ ΛΥΣΗΣ ΤΗΣ ΣΥΜΒΑΣΗΣ	30
5.	ΕΙΔΙΚΟΙ ΟΡΟΙ ΕΚΤΕΛΕΣΗΣ ΤΗΣ ΣΥΜΒΑΣΗΣ	31

5.1	ΤΡΟΠΟΣ ΠΛΗΡΩΜΗΣ	31
5.2	ΚΗΡΥΞΗ ΟΙΚΟΝΟΜΙΚΟΥ ΦΟΡΕΑ ΕΚΠΤΩΤΟΥ - ΚΥΡΩΣΕΙΣ	31
5.3	ΔΙΟΙΚΗΤΙΚΕΣ ΠΡΟΣΦΥΓΕΣ ΚΑΤΑ ΤΗ ΔΙΑΔΙΚΑΣΙΑ ΕΚΤΕΛΕΣΗΣ ΤΩΝ ΣΥΜΒΑΣΕΩΝ	32
6.	ΕΙΔΙΚΟΙ ΟΡΟΙ ΕΚΤΕΛΕΣΗΣ	33
6.1	ΧΡΟΝΟΣ ΠΑΡΑΔΟΣΗΣ ΥΛΙΚΩΝ.....	33
6.2	ΠΑΡΑΛΑΒΗ ΥΛΙΚΩΝ - ΧΡΟΝΟΣ ΚΑΙ ΤΡΟΠΟΣ ΠΑΡΑΛΑΒΗΣ ΥΛΙΚΩΝ.....	33
6.3	ΑΠΟΡΡΙΨΗ ΣΥΜΒΑΤΙΚΩΝ ΥΛΙΚΩΝ – ΑΝΤΙΚΑΤΑΣΤΑΣΗ.....	34
6.4	ΕΓΓΥΗΜΕΝΗ ΛΕΙΤΟΥΡΓΙΑ ΠΡΟΜΗΘΕΙΑΣ.....	34
	ΠΑΡΑΡΤΗΜΑΤΑ	35
	ΠΑΡΑΡΤΗΜΑ Ι – ΑΝΑΛΥΤΙΚΗ ΠΕΡΙΓΡΑΦΗ ΦΥΣΙΚΟΥ ΚΑΙ ΟΙΚΟΝΟΜΙΚΟΥ ΑΝΤΙΚΕΙΜΕΝΟΥ ΤΗΣ ΣΥΜΒΑΣΗΣ	35
	ΠΑΡΑΡΤΗΜΑ ΙΙ - ΑΝΑΛΥΤΙΚΕΣ ΤΕΧΝΙΚΕΣ ΠΡΟΔΙΑΓΡΑΦΕΣ - ΑΠΑΙΤΗΣΕΙΣ	37
	ΠΑΡΑΡΤΗΜΑ ΙΙΙ – ΕΕΕΣ.....	58
	ΟΔΗΓΙΕΣ ΣΥΜΠΛΗΡΩΣΗΣ ΕΕΕΣ	58
	ΠΑΡΑΡΤΗΜΑ ΙV – ΥΠΟΔΕΙΓΜΑΤΑ ΕΓΓΥΗΤΙΚΩΝ ΕΠΙΣΤΟΛΩΝ	61
	ΠΑΡΑΡΤΗΜΑ V – ΣΧΕΔΙΟ ΣΥΜΒΑΣΗΣ	64
	ΠΑΡΑΡΤΗΜΑ VI – ΣΧΕΔΙΟ	71

1. ΑΝΑΘΕΤΟΥΣΑ ΑΡΧΗ ΚΑΙ ΑΝΤΙΚΕΙΜΕΝΟ ΣΥΜΒΑΣΗΣ

1.1 Στοιχεία Αναθέτουσας Αρχής

Επωνυμία	Ίδρυμα Τεχνολογίας και Έρευνας
Ταχυδρομική διεύθυνση	N. Πλαστήρα 100 Βασιλικά Βουτών
Πόλη	Ηράκλειο Κρήτης
Ταχυδρομικός Κωδικός	70013
Χώρα	ΕΛΛΑΔΑ
Κωδικός NUTS	GR 431
Τηλέφωνο	+30 2810 391500
Φαξ	+30 2810 391555
Ηλεκτρονικό Ταχυδρομείο	xarkoutsakis@admin.forth.gr procurement@admin.forth.gr
Αρμόδιος για πληροφορίες	<ul style="list-style-type: none"> ○ Για διαδικαστικά θέματα: Χριστιάννα Χουλάκη Τμήμα Προμηθειών ΙΤΕ procurement@admin.forth.gr 2810 3915-15, -16, -72 ○ Για Τεχνικά θέματα: Ευάγγελος Χαρκουτσάκης / Στέλλα Φελεσάκη xarkoutsakis@admin.forth.gr/ stella@admin.forth.gr
Γενική Διεύθυνση στο διαδίκτυο (URL)	http://www.forth.gr

Είδος Αναθέτουσας Αρχής

Το Ίδρυμα Τεχνολογίας και Έρευνας (ΙΤΕ) είναι Ν.Π.Ι.Δ. του ευρύτερου δημοσίου τομέα και ανήκει στις μη κεντρικές Αναθέτουσες Αρχές

Κύρια δραστηριότητα Α.Α.

Η κύρια δραστηριότητα της Αναθέτουσας Αρχής: Ερευνητικό Κέντρο.

Εφαρμοστέο εθνικό δίκαιο είναι το Ελληνικό δίκαιο : ν. 4412/2016 (Α' 147) "Δημόσιες Συμβάσεις Έργων, Προμηθειών και Υπηρεσιών (προσαρμογή στις Οδηγίες 2014/24/ ΕΕ και 2014/25/ΕΕ)"»

Στοιχεία Επικοινωνίας

α) Τα έγγραφα της σύμβασης είναι διαθέσιμα για ελεύθερη, πλήρη, άμεση & δωρεάν ηλεκτρονική πρόσβαση στην διεύθυνση (URL) : μέσω της διαδικτυακής πύλης www.promitheus.gov.gr του Ε.Σ.Η.ΔΗ.Σ.

β) Οι προσφορές πρέπει να υποβάλλονται ηλεκτρονικά στην διεύθυνση : www.promitheus.gov.gr

γ) Περαιτέρω πληροφορίες είναι διαθέσιμες από τις προαναφερθείσες διευθύνσεις:

Ίδρυμα Τεχνολογίας και Έρευνας Βασιλικά Βουτών Ηράκλειο Κρήτης, Τμ Προμηθειών, κα Χ. Χουλάκη, τηλ: +30 2810391515, FAX: +30 2810391555, email: procurement@admin.forth.gr και Τεχνική Υπηρεσία, κος Β. Χαρκουτσάκης, +30 2810391570, FAX: +302810391579, email: xarkoutsakis@admin.forth.gr.

1.2 Στοιχεία Διαδικασίας-Χρηματοδότηση

Είδος διαδικασίας

Ο διαγωνισμός θα διεξαχθεί με την ανοικτή διαδικασία του άρθρου 27 και 36 του ν. 4412/16.

Χρηματοδότηση της σύμβασης

Φορέας χρηματοδότησης της παρούσας σύμβασης είναι το Υπουργείο Παιδείας Έρευνας και Θρησκευμάτων, Κωδ. ΣΑ Ε 013/8.

Φορέας υλοποίησης είναι το Ίδρυμα Τεχνολογίας και Έρευνας με τη υπ' αρ. Πρακτικού 378/27-6/16.06.2018 Απόφαση υλοποίησης του έργου του ΔΣ/ΙΤΕ και την υπ' αρ. Πρακτικού 385/27-6/13.10.2018 Απόφαση επαναπροκήρυξης του διαγωνισμού για το Τμήμα Α: «Προμήθεια και τοποθέτηση εξοπλισμού παρασκευαστηρίου κουζίνας».

Η δαπάνη για την εν λόγω σύμβαση βαρύνει την με Κ.Α.: ΚΠΣ00111-12 σχετική πίστωση του προϋπολογισμού του οικονομικού έτους 2018 του ΙΤΕ με την Απόφαση Ανάληψης Υποχρέωσης 0100000004/16.03.2018, με ΑΔΑ: 7ΧΩ1469ΗΚΥ-Α15.

Η παρούσα σύμβαση χρηματοδοτείται από Πιστώσεις του Προγράμματος Δημοσίων Επενδύσεων (ΣΑΕ 013/8) με κωδικό Πράξης ΣΑ (αριθ. ενάρθ. έργου) 2012ΣΕ01380019.

Η σύμβαση περιλαμβάνεται στο υποέργο Νο 10 : «Εξοπλισμός κουζίνας» της Πράξης: «ENISA – Επιχορήγηση Ιδρύματος Έρευνας και Τεχνολογίας (ΙΤΕ) για την ανέγερση κτιρίου στο Ηράκλειο Κρήτης προς στέγαση του Ευρωπαϊκού Οργανισμού για την ασφάλεια δικτύων και πληροφοριών», η οποία έχει ενταχθεί στο ΠΔΕ με βάση την απόφαση ένταξης με αρ. Πρωτ 23587/28.02.2018 της Γενικής Γραμματείας Δημοσίων Επενδύσεων και ΕΣΠΑ και έχει λάβει κωδικό MIS 381308.

Η πράξη έχει χαρακτηριστεί ως ημιτελής σύμφωνα με την Εγκύκλιο 63657/ΕΥΘΥ 441/6.6.2017 «Παρακολούθηση ημιτελών πράξεων των Ε.Π. του ΕΣΠΑ 2007-2013» της Γενικής Γραμματείας Δημοσίων Επενδύσεων και ΕΣΠΑ.

1.3 Συνοπτική Περιγραφή φυσικού και οικονομικού αντικείμενου της σύμβασης

Αντικείμενο της σύμβασης είναι η προμήθεια εξοπλισμού κουζίνας στο Α' κτήριο ανατολικού συγκροτήματος ΙΤΕ.

Η Σύμβαση αφορά τα παρακάτω είδη που κατατάσσονται στον κάτωθι κωδικό του Κοινού Λεξιλογίου δημοσίων συμβάσεων (CPV) το οποίο εγκρίθηκε με τον Κανονισμό (ΕΚ) αριθμ. 2195/2002 του Ευρωπαϊκού Κοινοβουλίου και του Συμβουλίου της 5ης Νοεμβρίου 2002, για το κοινό λεξιλόγιο για τις δημόσιες συμβάσεις (L 340), με προϋπολογισμό όπως αναλυτικά αναφέρεται στον παρακάτω πίνακα:

α/α τμήματος	Τίτλος τμήματος	CPV	εκτιμώμενη αξία, πλέον ΦΠΑ	εκτιμώμενη αξία, συμ/νου ΦΠΑ
A.	Προμήθεια και τοποθέτηση εξοπλισμού παρασκευαστηρίου κουζίνας	39221000-7 «Εξοπλισμός μαγειρείου»	105.000,00	130.200,00

Η εκτιμώμενη αξία της σύμβασης ανέρχεται στο ποσό των **Εκατό Πέντε Χιλιάδων Ευρώ (105.000,00€)** πλέον ΦΠΑ 24% (προϋπολογισμός συμπεριλαμβανομένου ΦΠΑ: **130.200,00€** , ΦΠΑ 25.200,00€).

Στη σύμβαση περιλαμβάνεται και η υποχρέωση του αναδόχου για την τοποθέτηση-εγκατάσταση.

Η διάρκεια της σύμβασης ορίζεται σε **εβδομήντα πέντε (75) ημέρες**.

Αναλυτική περιγραφή του φυσικού και οικονομικού αντικείμενου της σύμβασης δίδεται στο ΠΑΡΑΡΤΗΜΑ Ι της παρούσας διακήρυξης.

Η σύμβαση θα ανατεθεί με το κριτήριο της πλέον συμφέρουσας από οικονομική άποψη προσφοράς, βάσει **τιμής**.

1.4 Θεσμικό πλαίσιο

Η ανάθεση και εκτέλεση της σύμβασης διέπεται από την κείμενη νομοθεσία και τις κατ' εξουσιοδότηση αυτής εκδοθείσες κανονιστικές πράξεις, όπως ισχύουν και ιδίως:

- του ν. 4412/2016 (Α' 147) "Δημόσιες Συμβάσεις Έργων, Προμηθειών και Υπηρεσιών (προσαρμογή στις Οδηγίες 2014/24/ΕΕ και 2014/25/ΕΕ)"
- του ν. 4270/2014 (Α' 143) «Αρχές δημοσιονομικής διαχείρισης και εποπτείας (ενσωμάτωση της Οδηγίας 2011/85/ΕΕ) – δημόσιο λογιστικό και άλλες διατάξεις»,
- του ν. 4250/2014 (Α' 74) «Διοικητικές Απλουστεύσεις - Καταργήσεις, Συγχωνεύσεις Νομικών Προσώπων και Υπηρεσιών του Δημοσίου Τομέα-Τροποποίηση Διατάξεων του π.δ. 318/1992 (Α' 161) και λοιπές ρυθμίσεις» και ειδικότερα τις διατάξεις του άρθρου 1,
- του ν. 4314/2014 (Α' 265) "Α) Για τη διαχείριση, τον έλεγχο και την εφαρμογή αναπτυξιακών παρεμβάσεων για την προγραμματική περίοδο 2014–2020, Β) Ενσωμάτωση της Οδηγίας 2012/17 του Ευρωπαϊκού Κοινοβουλίου και του Συμβουλίου της 13ης Ιουνίου 2012 (ΕΕ L 156/16.6.2012) στο ελληνικό δίκαιο, τροποποίηση του ν. 3419/2005 (Α' 297) και άλλες διατάξεις" και του ν. 3614/2007 (Α' 267) «Διαχείριση, έλεγχος και εφαρμογή αναπτυξιακών παρεμβάσεων για την προγραμματική περίοδο 2007 -2013»,
- του ν. 4310/2014 (ΦΕΚ 258 Α'/8-12-2014) «Έρευνα, Τεχνολογική Ανάπτυξη και Καινοτομία και άλλες διατάξεις», όπως τροποποιήθηκε και ισχύει,
- των άρθρων 64 και 69 του Ν. 4485/2017 (ΦΕΚ 114/ Α/04.08.2017) «Οργάνωση και λειτουργία της ανώτατης εκπαίδευσης, ρυθμίσεις για την έρευνα και άλλες διατάξεις»,
- της παρ. Ζ του Ν. 4152/2013 (Α' 107) «Προσαρμογή της ελληνικής νομοθεσίας στην Οδηγία 2011/7 της 16.2.2011 για την καταπολέμηση των καθυστερήσεων πληρωμών στις εμπορικές συναλλαγές»,
- του ν. 4013/2011 (Α' 204) «Σύσταση ενιαίας Ανεξάρτητης Αρχής Δημοσίων Συμβάσεων και Κεντρικού Ηλεκτρονικού Μητρώου Δημοσίων Συμβάσεων...»,
- του ν. 3861/2010 (Α' 112) «Ενίσχυση της διαφάνειας με την υποχρεωτική ανάρτηση νόμων και πράξεων των κυβερνητικών, διοικητικών και αυτοδιοικητικών οργάνων στο διαδίκτυο "Πρόγραμμα Διαύγεια" και άλλες διατάξεις",
- του άρθρου 4 του π.δ. 118/07 (Α' 150)
- του ν. 3548/2007 (Α' 68) «Καταχώριση δημοσιεύσεων των φορέων του Δημοσίου στο νομαρχιακό και τοπικό Τύπο και άλλες διατάξεις»,
- του ν. 2859/2000 (Α' 248) «Κύρωση Κώδικα Φόρου Προστιθέμενης Αξίας»,
- του ν.2690/1999 (Α' 45) "Κύρωση του Κώδικα Διοικητικής Διαδικασίας και άλλες διατάξεις" και ιδίως των άρθρων 7 και 13 έως 15,
- του π.δ 28/2015 (Α' 34) "Κωδικοποίηση διατάξεων για την πρόσβαση σε δημόσια έγγραφα και στοιχεία",
- του π.δ. 80/2016 (Α' 145) "Ανάληψη υποχρεώσεων από τους Διατάκτες"
- της με αρ. 57654 (Β' 1781/23.5.2017) Απόφασης του Υπουργού Οικονομίας και Ανάπτυξης «Ρύθμιση ειδικότερων θεμάτων λειτουργίας και διαχείρισης του Κεντρικού Ηλεκτρονικού Μητρώου Δημοσίων Συμβάσεων (ΚΗΜΔΗΣ) του Υπουργείου Οικονομίας και Ανάπτυξης»
- της με αρ. 56902/215 (Β' 1924/2.6.2017) Απόφασης του Υπουργού Οικονομίας και Ανάπτυξης «Τεχνικές λεπτομέρειες και διαδικασίες λειτουργίας του Εθνικού Συστήματος Ηλεκτρονικών Δημοσίων Συμβάσεων (Ε.Σ.Η.ΔΗ.Σ.)»,
- των σε εκτέλεση των ανωτέρω νόμων εκδοθεισών κανονιστικών πράξεων, των λοιπών διατάξεων που αναφέρονται ρητά ή απορρέουν από τα οριζόμενα στα συμβατικά τεύχη της παρούσας, καθώς και του συνόλου των διατάξεων του ασφαλιστικού, εργατικού, κοινωνικού, περιβαλλοντικού και φορολογικού δικαίου που διέπει την ανάθεση και εκτέλεση της παρούσας σύμβασης, έστω και αν δεν αναφέρονται ρητά παραπάνω.

- του π.δ. 432/1987 «Σύσταση νομικού προσώπου ιδιωτικού δικαίου με την επωνυμία Ίδρυμα Τεχνολογίας και Έρευνας» (Α'204)
- της υπ' αριθ. 1770/2009 απόφασης του Υπουργού Ανάπτυξης « Εσωτερικός Κανονισμός Λειτουργίας του Ιδρύματος Τεχνολογίας και Έρευνας(ΙΤΕ)» (Β'1584)
- Την με Α.Π. ΕΥΔ ΕΠΑΕ 1239/317/Α2/08.03.2012 Πρόσκληση για την υποβολή προτάσεων (Κωδικός Πρόσκλησης 93) με τίτλο *Πρόσκληση για υποβολή προτάσεων με στο πλαίσιο της Πράξης «ENISA – Επιχορήγηση Ιδρύματος Έρευνας και Τεχνολογίας (ΙΤΕ) για την ανέγερση κτιρίου στο Ηράκλειο Κρήτης προς στέγαση του Ευρωπαϊκού Οργανισμού για την ασφάλεια δικτύων και πληροφοριών»*
- Την από τις 4119/1121/Α2/31-07-2012 Απόφαση Ένταξης της Πράξης με τίτλο «ENISA – Επιχορήγηση Ιδρύματος Έρευνας και Τεχνολογίας (ΙΤΕ) για την ανέγερση κτιρίου στο Ηράκλειο Κρήτης προς στέγαση του Ευρωπαϊκού Οργανισμού για την ασφάλεια δικτύων και πληροφοριών» και κωδικό MIS 381308
- Την 378/27-6/16.06.2018 απόφαση του Δ.Σ. του Ιδρύματος Τεχνολογίας και Έρευνας, με την οποία εγκρίνεται η υλοποίηση των Υποέργων της Πράξης «ENISA – Επιχορήγηση Ιδρύματος Έρευνας και Τεχνολογίας (ΙΤΕ) για την ανέγερση κτιρίου στο Ηράκλειο Κρήτης προς στέγαση του Ευρωπαϊκού Οργανισμού για την ασφάλεια δικτύων και πληροφοριών» από το ΙΤΕ, η διενέργεια του διαγωνισμού και ορίζονται οι επιτροπές διενέργειας αυτού.
- Την με αρ. Πρακτικού 385/27-6/13.10.2018 Απόφαση επαναπροκήρυξης του διαγωνισμού για το Τμήμα Α: «Προμήθεια και τοποθέτηση εξοπλισμού παρασκευαστηρίου κουζίνας».
- την ανάληψη υποχρέωσης με Α.Α.: 0100000004/16.03.2018, ΑΔΑ: 7ΧΩ1469ΗΚΥ-Α15 σύμφωνα με το άρθρο 62 του ν. 4485/2017.
- Τη με αριθμ.πρωτ. **5356/Β1/1074/04.09.2018** προέγκριση τευχών δημοπράτησης από την Ε.Υ.Δ. - Ε.Π. ΑνΕΚ και την με αριθμ. Πρωτ. **6759/Β1/1394/23.10.2018** προέγκριση επαναπροκήρυξης του Τμήματος Α.

1.5 Προθεσμία παραλαβής προσφορών και διενέργεια διαγωνισμού

Η καταληκτική ημερομηνία παραλαβής των προσφορών είναι η **07/12/2018, ημέρα Παρασκευή και ώρα 16:00**

Η διαδικασία θα διενεργηθεί με χρήση της πλατφόρμας του Εθνικού Συστήματος Ηλεκτρονικών Δημοσίων Συμβάσεων (Ε.Σ.Η.Δ.Η.Σ.), μέσω της Διαδικτυακής πύλης www.promitheus.gov.gr του ως άνω συστήματος, στις **13/12/2018, ημέρα Πέμπτη και ώρα 10:00**.

1.6 Δημοσιότητα

A. Δημοσίευση στην Επίσημη Εφημερίδα της Ευρωπαϊκής Ένωσης

Προκήρυξη της παρούσας σύμβασης απεστάλη με ηλεκτρονικά μέσα για δημοσίευση στις **05/11/2018** στην Υπηρεσία Εκδόσεων της Ευρωπαϊκής Ένωσης και δημοσιεύθηκε στις **07/11/2018** με αρ. δημοσίευσης **2018/S 214-489984**.

B. Δημοσίευση σε εθνικό επίπεδο

Η προκήρυξη και το πλήρες κείμενο της παρούσας Διακήρυξης καταχωρήθηκαν στο Κεντρικό Ηλεκτρονικό Μητρώο Δημοσίων Συμβάσεων (ΚΗΜΔΗΣ).

Το πλήρες κείμενο της παρούσας Διακήρυξης καταχωρήθηκε ακόμη και στη διαδικτυακή πύλη του Ε.Σ.Η.Δ.Η.Σ.: <http://www.promitheus.gov.gr>, όπου έλαβε Συστημικό Αριθμό :

Τμήμα Α: Προμήθεια και τοποθέτηση εξοπλισμού παρασκευαστηρίου κουζίνας: **66268**

Προκήρυξη (περίληψη της παρούσας Διακήρυξης) δημοσιεύεται και στον Ελληνικό Τύπο, σύμφωνα με το άρθρο 66 του Ν. 4412/2016 :

Ημερομηνία αποστολής στην Εφημερίδα ΝΕΑ ΚΡΗΤΗ του Ηρακλείου: **07/11/2018**.

Η προκήρυξη (περίληψη της παρούσας Διακήρυξης) όπως προβλέπεται στην περίπτωση 16 της παραγράφου 4 του άρθρου 2 του Ν. 3861/2010, αναρτήθηκε στο διαδίκτυο, στον ιστότοπο <http://et.diavgeia.gov.gr/> (ΠΡΟΓΡΑΜΜΑ ΔΙΑΥΓΕΙΑ).

Η Διακήρυξη καταχωρήθηκε στο διαδίκτυο, στην ιστοσελίδα της αναθέτουσας αρχής, στη διεύθυνση (URL) http://forth.gr/index_main.php?c=45&l=g στις **07/11/2018**.

Γ. Έξοδα δημοσιεύσεων

Η δαπάνη των δημοσιεύσεων στον Ελληνικό Τύπο βαρύνει τον Ανάδοχο, βάσει του ν.3548/2007 (ΦΕΚ Α 68/20.3.2007), όπως τροποποιήθηκε με το άρθρο 46 του ν.3801/2009 (ΦΕΚ Α 163/4.9.2009).

1.7 Αρχές εφαρμοζόμενες στη διαδικασία σύναψης

Οι οικονομικοί φορείς δεσμεύονται ότι:

α) τηρούν και θα εξακολουθήσουν να τηρούν κατά την εκτέλεση της σύμβασης, εφόσον επιλεγούν, τις υποχρεώσεις τους που απορρέουν από τις διατάξεις της περιβαλλοντικής, κοινωνικοασφαλιστικής και εργατικής νομοθεσίας, που έχουν θεσπιστεί με το δίκαιο της Ένωσης, το εθνικό δίκαιο, συλλογικές συμβάσεις ή διεθνείς διατάξεις περιβαλλοντικού, κοινωνικού και εργατικού δικαίου, οι οποίες απαριθμούνται στο Παράρτημα Χ του Προσαρτήματος Α του ν. 4412/2016. Η τήρηση των εν λόγω υποχρεώσεων ελέγχεται και βεβαιώνεται από τα όργανα που επιβλέπουν την εκτέλεση των δημοσίων συμβάσεων και τις αρμόδιες δημόσιες αρχές και υπηρεσίες που ενεργούν εντός των ορίων της ευθύνης και της αρμοδιότητάς τους.

β) δεν θα ενεργήσουν αθέμιτα, παράνομα ή καταχρηστικά καθ' όλη τη διάρκεια της διαδικασίας ανάθεσης, αλλά και κατά το στάδιο εκτέλεσης της σύμβασης, εφόσον επιλεγούν

γ) λαμβάνουν τα κατάλληλα μέτρα για να διαφυλάξουν την εμπιστευτικότητα των πληροφοριών που έχουν χαρακτηριστεί ως τέτοιες.

2. ΓΕΝΙΚΟΙ ΚΑΙ ΕΙΔΙΚΟΙ ΟΡΟΙ ΣΥΜΜΕΤΟΧΗΣ

2.1 Γενικές Πληροφορίες

2.1.1 Έγγραφα της σύμβασης

Τα έγγραφα της παρούσας διαδικασίας σύναψης είναι τα ακόλουθα:

- η από 05/11/2018 Προκήρυξη της Σύμβασης, όπως αυτή έχει δημοσιευτεί στην Επίσημη Εφημερίδα της Ευρωπαϊκής Ένωσης στις 07/11/2018 με αρ. δημοσίευσης [2018/S 214-489984](#).
- η παρούσα Διακήρυξη (ΑΔΑΜ έγκρισης) με τα Παραρτήματα
 - ΠΑΡΑΡΤΗΜΑ Ι - Αναλυτική Περιγραφή Φυσικού και Οικονομικού Αντικειμένου της Σύμβασης,
 - ΠΑΡΑΡΤΗΜΑ ΙΙ - ΑΝΑΛΥΤΙΚΕΣ ΤΕΧΝΙΚΕΣ ΠΡΟΔΙΑΓΡΑΦΕΣ,
 - ΠΑΡΑΡΤΗΜΑ ΙΙΙ – ΕΕΕΣ– Οδηγίες συμπλήρωσης ΕΕΕΣ,
 - ΠΑΡΑΡΤΗΜΑ ΙV – Υποδείγματα εγγυητικών επιστολών,
 - ΠΑΡΑΡΤΗΜΑ V –Σχέδιο Σύμβασης
 - ΠΑΡΑΡΤΗΜΑ VI-Σχέδιο

που αποτελούν αναπόσπαστο μέρος αυτής.

- το Ευρωπαϊκό Ενιαίο Έγγραφο Σύμβασης [ΕΕΕΣ]
- οι συμπληρωματικές πληροφορίες που τυχόν παρέχονται στο πλαίσιο της διαδικασίας, ιδίως σχετικά με τις προδιαγραφές και τα σχετικά δικαιολογητικά
- το σχέδιο της σύμβασης

2.1.2 Επικοινωνία - Πρόσβαση στα έγγραφα της Σύμβασης

Όλες οι επικοινωνίες σε σχέση με τα βασικά στοιχεία της διαδικασίας σύναψης της σύμβασης, καθώς και όλες οι ανταλλαγές πληροφοριών, ιδίως η ηλεκτρονική υποβολή, εκτελούνται με τη χρήση της πλατφόρμας του Εθνικού Συστήματος Ηλεκτρονικών Δημοσίων Συμβάσεων (ΕΣΗΔΗΣ), μέσω της Διαδικτυακής πύλης www.promitheus.gov.gr του ως άνω συστήματος.

2.1.3 Παροχή Διευκρινίσεων

Τα σχετικά αιτήματα παροχής διευκρινίσεων υποβάλλονται **ηλεκτρονικά, το αργότερο δέκα (10) ημέρες** πριν την καταληκτική ημερομηνία υποβολής προσφορών, **ήτοι έως και την 27/11/2018**, και απαντώνται αντίστοιχα, στο δικτυακό τόπο του διαγωνισμού μέσω της Διαδικτυακής πύλης www.promitheus.gov.gr, του Ε.Σ.Η.ΔΗ.Σ. Αιτήματα παροχής συμπληρωματικών πληροφοριών – διευκρινίσεων υποβάλλονται από εγγεγραμμένους στο σύστημα οικονομικούς φορείς, δηλαδή από εκείνους που διαθέτουν σχετικά διαπιστευτήρια που τους έχουν χορηγηθεί (όνομα χρήστη και κωδικό πρόσβασης) και απαραίτητα το ηλεκτρονικό αρχείο με το κείμενο των ερωτημάτων είναι **ψηφιακά υπογεγραμμένο**. Αιτήματα παροχής διευκρινίσεων που υποβάλλονται είτε με άλλο τρόπο είτε το ηλεκτρονικό αρχείο που τα συνοδεύει δεν είναι ψηφιακά υπογεγραμμένο, δεν εξετάζονται.

Η αναθέτουσα αρχή μπορεί να παρατείνει την προθεσμία παραλαβής των προσφορών, ούτως ώστε όλοι οι ενδιαφερόμενοι οικονομικοί φορείς να μπορούν να λάβουν γνώση όλων των αναγκαίων πληροφοριών για την κατάρτιση των προσφορών στις ακόλουθες περιπτώσεις:

- α) όταν, για οποιονδήποτε λόγο, πρόσθετες πληροφορίες, αν και ζητήθηκαν από τον οικονομικό φορέα έγκαιρα, δεν έχουν παρασχεθεί το αργότερο **έξι (6) ημέρες** πριν από την προθεσμία που ορίζεται για την παραλαβή των προσφορών,
- β) όταν τα έγγραφα της σύμβασης υφίστανται σημαντικές αλλαγές.

Η διάρκεια της παράτασης θα είναι ανάλογη με τη σπουδαιότητα των πληροφοριών ή των αλλαγών.

Όταν οι πρόσθετες πληροφορίες δεν έχουν ζητηθεί έγκαιρα ή δεν έχουν σημασία για την προετοιμασία κατάλληλων προσφορών, δεν απαιτείται παράταση των προθεσμιών.

2.1.4 Γλώσσα

Τα έγγραφα της σύμβασης έχουν συνταχθεί στην ελληνική γλώσσα.

Τυχόν ενστάσεις ή προδικαστικές προσφυγές υποβάλλονται στην ελληνική γλώσσα.

Οι προσφορές και τα περιλαμβανόμενα σε αυτές στοιχεία συντάσσονται στην ελληνική γλώσσα ή συνοδεύονται από επίσημη μετάφρασή τους στην ελληνική γλώσσα.

Τα αποδεικτικά έγγραφα συντάσσονται στην ελληνική γλώσσα ή συνοδεύονται από επίσημη μετάφρασή τους στην ελληνική γλώσσα. Στα αλλοδαπά δημόσια έγγραφα και δικαιολογητικά εφαρμόζεται η Συνθήκη της Χάγης της 5.10.1961, που κυρώθηκε με το ν. 1497/1984 (Α' 188).

Ειδικότερα, όλα τα δημόσια έγγραφα που αφορούν αλλοδαπούς οικονομικούς φορείς και που θα κατατεθούν από τους προσφέροντες στην παρούσα διαδικασία, θα είναι νόμιμα επικυρωμένα, και η μετάφραση των εν λόγω εγγράφων μπορεί να γίνει είτε από τη μεταφραστική υπηρεσία του ΥΠ.ΕΞ., είτε από το αρμόδιο προξενείο, είτε από δικηγόρο κατά την έννοια των άρθρων 454 του Κ.Πολ.Δ. και 53 του Κώδικα περί Δικηγόρων, είτε από ορκωτό μεταφραστή της χώρας προέλευσης, αν υφίσταται στη χώρα αυτή τέτοια υπηρεσία.

Επιτρέπεται αντίστοιχα η κατάθεση οιασδήποτε δημόσιου εγγράφου και δικαιολογητικού που αφορά αλλοδαπή Επιχείρηση με τη μορφή επικυρωμένης φωτοτυπίας προερχόμενης είτε από το νόμιμο επικυρωμένο έγγραφο από το αρμόδιο Προξενείο της χώρας του προσφέροντος, είτε από το πρωτότυπο έγγραφο με την σφραγίδα "Apostille" σύμφωνα με την συνθήκη της Χάγης της 05-10-61. Η επικύρωση αυτή πρέπει να έχει γίνει από δικηγόρο κατά την έννοια των άρθρων 454 του Κ.Π.Δ. και 53 του Κώδικα περί Δικηγόρων.

Ενημερωτικά και τεχνικά φυλλάδια και άλλα έντυπα -εταιρικά ή μη- με ειδικό τεχνικό περιεχόμενο μπορούν να υποβάλλονται στην Αγγλική γλώσσα, χωρίς να συνοδεύονται από μετάφραση στην ελληνική.

Κάθε μορφής επικοινωνία με την αναθέτουσα αρχή, καθώς και μεταξύ αυτής και του αναδόχου, θα γίνονται υποχρεωτικά στην ελληνική γλώσσα.

2.1.5 Εγγυήσεις

Οι εγγυητικές επιστολές των παραγράφων 2.2.2 και 4.1. εκδίδονται από πιστωτικά ιδρύματα ή χρηματοδοτικά ιδρύματα ή ασφαλιστικές επιχειρήσεις κατά την έννοια των περιπτώσεων β' και γ' της παρ. 1 το άρθρου 14 του ν. 4364/2016 που λειτουργούν νόμιμα στην Ελλάδα ή σε άλλο κράτος μέλος της Ευρωπαϊκής Ένωσης (ΕΕ) ή του Ευρωπαϊκού Οικονομικού Χώρου (ΕΟΧ) ή σε τρίτες χώρες που έχουν υπογράψει τη Συμφωνία Δημοσίων Συμβάσεων του Παγκόσμιου Οργανισμού Εμπορίου, η οποία κυρώθηκε με το νόμο 2513/1997 και έχουν, σύμφωνα με την νομοθεσία των κρατών αυτών, αυτό το δικαίωμα. Μπορούν, επίσης, να εκδίδονται από το Ε.Τ.Α.Α. - Τ.Σ.Μ.Ε.Δ.Ε. ή να παρέχονται με γραμμάτιο του Ταμείου Παρακαταθηκών και Δανείων με παρακατάθεση σε αυτό του αντίστοιχου χρηματικού ποσού. Αν συσταθεί παρακαταθήκη με γραμμάτιο παρακατάθεσης χρεογράφων στο Ταμείο Παρακαταθηκών και Δανείων, τα τοκομερίδια ή μερίσματα που λήγουν κατά τη διάρκεια της εγγύησης επιστρέφονται μετά τη λήξη τους στον υπέρ ου η εγγύηση οικονομικό φορέα.

Οι εγγυητικές επιστολές εκδίδονται κατ' επιλογή των οικονομικών φορέων από έναν ή περισσότερους εκδότες της παραπάνω παραγράφου.

Οι εγγυήσεις αυτές περιλαμβάνουν κατ' ελάχιστον τα ακόλουθα στοιχεία: α) την ημερομηνία έκδοσης, β) τον εκδότη, γ) την αναθέτουσα αρχή προς την οποία απευθύνονται, δ) τον αριθμό της εγγύησης, ε) το ποσό που καλύπτει η εγγύηση, στ) την πλήρη επωνυμία, τον Α.Φ.Μ. και τη διεύθυνση του οικονομικού φορέα υπέρ του οποίου εκδίδεται η εγγύηση (στην περίπτωση ένωσης αναγράφονται όλα τα παραπάνω για κάθε μέλος της ένωσης), ζ) τους όρους ότι: αα) η εγγύηση παρέχεται ανέκκλητα και ανεπιφύλακτα, ο δε εκδότης παραιτείται του δικαιώματος της διαιρέσεως και της διζήσεως, και ββ) ότι σε περίπτωση κατάρτησης αυτής, το ποσό της κατάρτησης υπόκειται στο εκάστοτε ισχύον τέλος χαρτοσήμου, η) τα στοιχεία της σχετικής διακήρυξης και την καταληκτική ημερομηνία υποβολής προσφορών, θ) την ημερομηνία λήξης ή τον χρόνο ισχύος της εγγύησης, ι) την ανάληψη υποχρέωσης από τον εκδότη της εγγύησης να καταβάλει το ποσό της εγγύησης ολικά ή μερικά εντός πέντε (5) ημερών μετά από απλή έγγραφη ειδοποίηση εκείνου προς τον

οποίο απευθύνεται και ια) στην περίπτωση των εγγυήσεων καλής εκτέλεσης και προκαταβολής, τον αριθμό και τον τίτλο της σχετικής σύμβασης.

Σχετικά υποδείγματα δίδονται στο Παράρτημα IV υποδείγματα 1, 2 και 3

Η αναθέτουσα αρχή επικοινωνεί με τους εκδότες των εγγυητικών επιστολών προκειμένου να διαπιστώσει την εγκυρότητά τους.

2.2 Δικαίωμα Συμμετοχής - Κριτήρια Ποιοτικής Επιλογής

2.2.1 Δικαίωμα συμμετοχής

1. Δικαίωμα συμμετοχής στη διαδικασία σύναψης της παρούσας σύμβασης έχουν φυσικά ή νομικά πρόσωπα και, σε περίπτωση ενώσεων οικονομικών φορέων, τα μέλη αυτών, που είναι εγκατεστημένα σε:

α) κράτος-μέλος της Ένωσης,

β) κράτος-μέλος του Ευρωπαϊκού Οικονομικού Χώρου (Ε.Ο.Χ.),

γ) τρίτες χώρες που έχουν υπογράψει και κυρώσει τη ΣΔΣ, στο βαθμό που η υπό ανάθεση δημόσια σύμβαση καλύπτεται από τα Παραρτήματα 1, 2, 4 και 5 και τις γενικές σημειώσεις του σχετικού με την Ένωση Προσαρτήματος Ι της ως άνω Συμφωνίας, καθώς και

δ) σε τρίτες χώρες που δεν εμπίπτουν στην περίπτωση γ' της παρούσας παραγράφου και έχουν συνάψει διμερείς ή πολυμερείς συμφωνίες με την Ένωση σε θέματα διαδικασιών ανάθεσης δημοσίων συμβάσεων.

2. Οι ενώσεις οικονομικών φορέων, συμπεριλαμβανομένων και των προσωρινών συμπράξεων, δεν απαιτείται να περιβληθούν συγκεκριμένη νομική μορφή για την υποβολή προσφοράς. Η Α.Α. μπορεί να απαιτήσει από τις ενώσεις οικονομικών φορέων να περιβληθούν συγκεκριμένη νομική μορφή, εφόσον τους ανατεθεί η σύμβαση.

3. Στις περιπτώσεις υποβολής προσφοράς από ένωση οικονομικών φορέων, όλα τα μέλη της ευθύνονται έναντι της αναθέτουσας αρχής αλληλέγγυα και εις ολόκληρον.

2.2.2 Εγγύηση συμμετοχής

2.2.2.1. Για την έγκυρη συμμετοχή στη διαδικασία σύναψης της παρούσας σύμβασης, κατατίθεται από τους συμμετέχοντες οικονομικούς φορείς (προσφέροντες) εγγυητική επιστολή συμμετοχής, που ανέρχεται στο εξής ποσό:

α/α τμήματος	Τίτλος τμήματος	Αξία Εγγύησης συμμετοχής
1.	Προμήθεια και τοποθέτηση εξοπλισμού παρασκευαστηρίου κουζίνας	Δύο Χιλιάδες Εκατό Ευρώ (2.100,00 €)

Υπόδειγμα Εγγύησης Συμμετοχής δίδεται στο ΠΑΡΑΡΤΗΜΑ IV - Υπόδειγμα 1.

Στην περίπτωση ένωσης οικονομικών φορέων, η εγγύηση συμμετοχής περιλαμβάνει και τον όρο ότι η εγγύηση καλύπτει τις υποχρεώσεις όλων των οικονομικών φορέων που συμμετέχουν στην ένωση.

Η εγγύηση συμμετοχής πρέπει να ισχύει τουλάχιστον για τριάντα (30) ημέρες μετά τη λήξη του χρόνου ισχύος της προσφοράς του άρθρου 2.4.5 της παρούσας, ήτοι μέχρι **14/06/2019**, άλλως η προσφορά απορρίπτεται. Η αναθέτουσα αρχή μπορεί, πριν τη λήξη της προσφοράς, να ζητά από τον προσφέροντα να παρατείνει, πριν τη λήξη τους, τη διάρκεια ισχύος της προσφοράς και της εγγύησης συμμετοχής.

2.2.2.2. Η εγγύηση συμμετοχής επιστρέφεται στον ανάδοχο με την προσκόμιση της εγγύησης καλής εκτέλεσης.

Η εγγύηση συμμετοχής επιστρέφεται στους λοιπούς προσφέροντες μετά:

α) την άπρακτη πάροδο της προθεσμίας άσκησης προσφυγής ή την έκδοση απόφασης επί ασκηθείσας προσφυγής κατά της απόφασης κατακύρωσης και

β) την άπρακτη πάροδο της προθεσμίας άσκησης ασφαλιστικών μέτρων ή την έκδοση απόφασης επ' αυτών,
 γ) Για τα προηγούμενα στάδια της κατακύρωσης η εγγύηση συμμετοχής επιστρέφεται στους συμμετέχοντες στην περίπτωση απόρριψης της προσφοράς τους και εφόσον δεν έχει ασκηθεί ενδικοφανής προσφυγή ή ένδικο βοήθημα ή έχει εκπνεύσει άπρακτη η προθεσμία άσκησης ενδικοφανούς προσφυγής ή ένδικων βοηθημάτων ή έχει λάβει χώρα παραίτηση από το δικαίωμα άσκησης αυτών ή αυτά έχουν απορριφθεί αμετακλήτως,

και

2.2.2.3. Η εγγύηση συμμετοχής καταπίπτει, αν ο προσφέρων αποσύρει την προσφορά του κατά τη διάρκεια ισχύος αυτής, παρέχει ψευδή στοιχεία ή πληροφορίες που αναφέρονται στα άρθρα 2.2.3 έως 2.2.8, δεν προσκομίσει εγκαίρως τα προβλεπόμενα από την παρούσα δικαιολογητικά ή δεν προσέλθει εγκαίρως για υπογραφή της σύμβασης.

2.2.3 Λόγοι αποκλεισμού

Αποκλείεται από τη συμμετοχή στην παρούσα διαδικασία σύναψης σύμβασης (διαγωνισμό) προσφέρων οικονομικός φορέας, εφόσον συντρέχει στο πρόσωπό του (εάν πρόκειται για μεμονωμένο φυσικό ή νομικό πρόσωπο) ή σε ένα από τα μέλη του (εάν πρόκειται για ένωση οικονομικών φορέων) ένας ή περισσότεροι από τους ακόλουθους λόγους:

2.2.3.1. Όταν υπάρχει σε βάρος του αμετάκλητη καταδικαστική απόφαση για έναν από τους ακόλουθους λόγους:

α) συμμετοχή σε εγκληματική οργάνωση, όπως αυτή ορίζεται στο άρθρο 2 της απόφασης-πλαίσιο 2008/841/ΔΕΥ του Συμβουλίου της 24ης Οκτωβρίου 2008, για την καταπολέμηση του οργανωμένου εγκλήματος (ΕΕ L 300 της 11.11.2008 σ.42),

β) δωροδοκία, όπως ορίζεται στο άρθρο 3 της σύμβασης περί της καταπολέμησης της διαφθοράς στην οποία ενέχονται υπάλληλοι των Ευρωπαϊκών Κοινοτήτων ή των κρατών-μελών της Ένωσης (ΕΕ C 195 της 25.6.1997, σ. 1) και στην παράγραφο 1 του άρθρου 2 της απόφασης-πλαίσιο 2003/568/ΔΕΥ του Συμβουλίου της 22ας Ιουλίου 2003, για την καταπολέμηση της δωροδοκίας στον ιδιωτικό τομέα (ΕΕ L 192 της 31.7.2003, σ. 54), καθώς και όπως ορίζεται στην κείμενη νομοθεσία ή στο εθνικό δίκαιο του οικονομικού φορέα,

γ) απάτη, κατά την έννοια του άρθρου 1 της σύμβασης σχετικά με την προστασία των οικονομικών συμφερόντων των Ευρωπαϊκών Κοινοτήτων (ΕΕ C 316 της 27.11.1995, σ. 48), η οποία κυρώθηκε με το ν. 2803/2000 (Α' 48),

δ) τρομοκρατικά εγκλήματα ή εγκλήματα συνδεδεμένα με τρομοκρατικές δραστηριότητες, όπως ορίζονται, αντιστοίχως, στα άρθρα 1 και 3 της απόφασης-πλαίσιο 2002/475/ΔΕΥ του Συμβουλίου της 13ης Ιουνίου 2002, για την καταπολέμηση της τρομοκρατίας (ΕΕ L 164 της 22.6.2002, σ. 3) ή ηθική αυτουργία ή συνέργεια ή απόπειρα διάπραξης εγκλήματος, όπως ορίζονται στο άρθρο 4 αυτής,

ε) νομιμοποίηση εσόδων από παράνομες δραστηριότητες ή χρηματοδότηση της τρομοκρατίας, όπως αυτές ορίζονται στο άρθρο 1 της Οδηγίας 2005/60/ΕΚ του Ευρωπαϊκού Κοινοβουλίου και του Συμβουλίου της 26ης Οκτωβρίου 2005, σχετικά με την πρόληψη της χρησιμοποίησης του χρηματοπιστωτικού συστήματος για τη νομιμοποίηση εσόδων από παράνομες δραστηριότητες και τη χρηματοδότηση της τρομοκρατίας (ΕΕ L 309 της 25.11.2005, σ. 15), η οποία ενσωματώθηκε στην εθνική νομοθεσία με το ν. 3691/2008 (Α' 166),

στ) παιδική εργασία και άλλες μορφές εμπορίας ανθρώπων, όπως ορίζονται στο άρθρο 2 της Οδηγίας 2011/36/ΕΕ του Ευρωπαϊκού Κοινοβουλίου και του Συμβουλίου της 5ης Απριλίου 2011, για την πρόληψη και την καταπολέμηση της εμπορίας ανθρώπων και για την προστασία των θυμάτων της, καθώς και για την αντικατάσταση της απόφασης-πλαίσιο 2002/629/ΔΕΥ του Συμβουλίου (ΕΕ L 101 της 15.4.2011, σ. 1), η οποία ενσωματώθηκε στην εθνική νομοθεσία με το ν. 4198/2013 (Α' 215).

Ο οικονομικός φορέας αποκλείεται, επίσης, όταν το πρόσωπο εις βάρος του οποίου εκδόθηκε αμετάκλητη καταδικαστική απόφαση είναι μέλος του διοικητικού, διευθυντικού ή εποπτικού οργάνου του ή έχει εξουσία εκπροσώπησης, λήψης αποφάσεων ή ελέγχου σε αυτό.

Στις περιπτώσεις εταιρειών περιορισμένης ευθύνης (Ε.Π.Ε.) και προσωπικών εταιρειών (Ο.Ε. και Ε.Ε.) και ΙΚΕ ιδιωτικών κεφαλαιουχικών εταιρειών, η υποχρέωση του προηγούμενου εδαφίου αφορά στους διαχειριστές.

Στις περιπτώσεις ανωνύμων εταιρειών (Α.Ε.), η υποχρέωση του προηγούμενου εδαφίου αφορά στον Διευθύνοντα Σύμβουλο, καθώς και σε όλα τα μέλη του Διοικητικού Συμβουλίου.

Σε όλες τις υπόλοιπες περιπτώσεις νομικών προσώπων, η υποχρέωση των προηγούμενων εδαφίων αφορά στους νόμιμους εκπροσώπους τους.

Εάν στις ως άνω περιπτώσεις (α) έως (στ) η περίοδος αποκλεισμού δεν έχει καθοριστεί με αμετάκλητη απόφαση, αυτή ανέρχεται σε πέντε (5) έτη από την ημερομηνία της καταδίκης με αμετάκλητη απόφαση.

2.2.3.2. Στις ακόλουθες περιπτώσεις

α) όταν ο προσφέρων έχει αθετήσει τις υποχρεώσεις του όσον αφορά στην καταβολή φόρων ή εισφορών κοινωνικής ασφάλισης και αυτό έχει διαπιστωθεί από δικαστική ή διοικητική απόφαση με τελεσίδικη και δεσμευτική ισχύ, σύμφωνα με διατάξεις της χώρας όπου είναι εγκατεστημένος ή την εθνική νομοθεσία

ή/και

β) όταν η αναθέτουσα αρχή μπορεί να αποδείξει με τα κατάλληλα μέσα ότι ο προσφέρων έχει αθετήσει τις υποχρεώσεις του όσον αφορά την καταβολή φόρων ή εισφορών κοινωνικής ασφάλισης.

Αν ο προσφέρων είναι Έλληνας πολίτης ή έχει την εγκατάστασή του στην Ελλάδα, οι υποχρεώσεις του που αφορούν τις εισφορές κοινωνικής ασφάλισης καλύπτουν τόσο την κύρια όσο και την επικουρική ασφάλιση.

Δεν αποκλείεται ο προσφέρων οικονομικός φορέας, όταν έχει εκπληρώσει τις υποχρεώσεις του είτε καταβάλλοντας τους φόρους ή τις εισφορές κοινωνικής ασφάλισης που οφείλει, συμπεριλαμβανομένων, κατά περίπτωση, των δεδουλευμένων τόκων ή των προστίμων είτε υπαγόμενος σε δεσμευτικό διακανονισμό για την καταβολή τους.

ή/και

γ) η Αναθέτουσα Αρχή γνωρίζει ή μπορεί να αποδείξει με τα κατάλληλα μέσα ότι έχουν επιβληθεί σε βάρος του οικονομικού φορέα, μέσα σε χρονικό διάστημα δύο (2) ετών πριν από την ημερομηνία λήξης της προθεσμίας υποβολής προσφοράς: αα) τρεις (3) πράξεις επιβολής προστίμου από τα αρμόδια ελεγκτικά όργανα του Σώματος Επιθεώρησης Εργασίας για παραβάσεις της εργατικής νομοθεσίας που χαρακτηρίζονται, σύμφωνα με την υπουργική απόφαση 2063/Δ1632/2011 (Β' 266), όπως εκάστοτε ισχύει, ως «υψηλής» ή «πολύ υψηλής» σοβαρότητας, οι οποίες προκύπτουν αθροιστικά από τρεις (3) διενεργηθέντες ελέγχους, ή ββ) δύο (2) πράξεις επιβολής προστίμου από τα αρμόδια ελεγκτικά όργανα του Σώματος Επιθεώρησης Εργασίας για παραβάσεις της εργατικής νομοθεσίας που αφορούν την αδήλωτη εργασία, οι οποίες προκύπτουν αθροιστικά από δύο (2) διενεργηθέντες ελέγχους. Οι υπό αα' και ββ' κυρώσεις πρέπει να έχουν αποκτήσει τελεσίδικη και δεσμευτική ισχύ.

2.2.3.3. Αποκλείεται από τη συμμετοχή στη διαδικασία σύναψης της παρούσας σύμβασης, προσφέρων οικονομικός φορέας σε οποιαδήποτε από τις ακόλουθες καταστάσεις:

(α) εάν έχει αθετήσει τις υποχρεώσεις που προβλέπονται στην παρ. 2 του άρθρου 18 του ν. 4412/2016,

(β) εάν τελεί υπό πτώχευση ή έχει υπαχθεί σε διαδικασία εξυγίανσης ή ειδικής **εκκαθάρισης** ή τελεί υπό αναγκαστική διαχείριση από εκκαθαριστή ή από το δικαστήριο ή έχει υπαχθεί σε διαδικασία πτωχευτικού συμβιβασμού ή έχει αναστείλει τις επιχειρηματικές του δραστηριότητες ή εάν βρίσκεται σε οποιαδήποτε ανάλογη κατάσταση προκύπτουσα από παρόμοια διαδικασία, προβλεπόμενη σε εθνικές διατάξεις νόμου. Η αναθέτουσα αρχή μπορεί να μην αποκλείει έναν οικονομικό φορέα ο οποίος βρίσκεται σε μία εκ των καταστάσεων που αναφέρονται στην περίπτωση αυτή, υπό την προϋπόθεση ότι αποδεικνύει ότι ο εν λόγω φορέας είναι σε θέση να εκτελέσει τη σύμβαση, λαμβάνοντας υπόψη τις ισχύουσες διατάξεις και τα μέτρα για τη συνέχιση της επιχειρηματικής του λειτουργίας,

(γ) υπάρχουν επαρκώς εύλογες ενδείξεις που οδηγούν στο συμπέρασμα ότι ο οικονομικός φορέας συνήψε συμφωνίες με άλλους οικονομικούς φορείς με στόχο τη στρέβλωση του ανταγωνισμού,

δ) εάν μία κατάσταση σύγκρουσης συμφερόντων κατά την έννοια του άρθρου 24 του ν. 4412/2016 δεν μπορεί να θεραπευθεί αποτελεσματικά με άλλα, λιγότερο παρεμβατικά, μέσα,

(ε) εάν μία κατάσταση στρέβλωσης του ανταγωνισμού από την πρότερη συμμετοχή του οικονομικού φορέα κατά την προετοιμασία της διαδικασίας σύναψης σύμβασης, κατά τα οριζόμενα στο άρθρο 48 του ν. 4412/2016, δεν μπορεί να θεραπευθεί με άλλα, λιγότερο παρεμβατικά, μέσα,

(στ) εάν έχει επιδείξει σοβαρή ή επαναλαμβανόμενη πλημμέλεια κατά την εκτέλεση ουσιώδους απαίτησης στο πλαίσιο προηγούμενης δημόσιας σύμβασης, προηγούμενης σύμβασης με αναθέτοντα φορέα ή προηγούμενης σύμβασης παραχώρησης που είχε ως αποτέλεσμα την πρόωρη καταγγελία της προηγούμενης σύμβασης, αποζημιώσεις ή άλλες παρόμοιες κυρώσεις,

(ζ) εάν έχει κριθεί ένοχος σοβαρών ψευδών δηλώσεων κατά την παροχή των πληροφοριών που απαιτούνται για την εξακρίβωση της απουσίας των λόγων αποκλεισμού ή την πλήρωση των κριτηρίων επιλογής, έχει αποκρύψει τις πληροφορίες αυτές ή δεν είναι σε θέση να προσκομίσει τα δικαιολογητικά που απαιτούνται κατ' εφαρμογή του άρθρου 2.2.8.2 της παρούσας,

(η) εάν επιχειρήσει να επηρεάσει με αθέμιτο τρόπο τη διαδικασία λήψης αποφάσεων της αναθέτουσας αρχής, να αποκτήσει εμπιστευτικές πληροφορίες που ενδέχεται να του αποφέρουν αθέμιτο πλεονέκτημα στη διαδικασία σύναψης σύμβασης ή να παράσχει εξ αμελείας παραπλανητικές πληροφορίες που ενδέχεται να επηρεάσουν ουσιωδώς τις αποφάσεις που αφορούν τον αποκλεισμό, την επιλογή ή την ανάθεση,

(θ) εάν έχει διαπράξει σοβαρό επαγγελματικό παράπτωμα, το οποίο θέτει εν αμφιβόλω την ακεραιότητά του, για το οποίο του επιβλήθηκε ποινή που του στερεί το δικαίωμα συμμετοχής σε διαδικασία σύναψης σύμβασης δημοσίων έργων και καταλαμβάνει τη συγκεκριμένη διαδικασία.

Εάν στις ως άνω περιπτώσεις (α) έως (η) η περίοδος αποκλεισμού δεν έχει καθοριστεί με αμετάκλητη απόφαση, αυτή ανέρχεται σε τρία (3) έτη από την ημερομηνία του σχετικού γεγονότος.

2.2.3.4. Ο προσφέρων αποκλείεται σε οποιοδήποτε χρονικό σημείο κατά τη διάρκεια της διαδικασίας σύναψης της παρούσας σύμβασης, όταν αποδεικνύεται ότι βρίσκεται, λόγω πράξεων ή παραλείψεων του, είτε πριν είτε κατά τη διαδικασία, σε μία από τις ως άνω περιπτώσεις

2.2.3.5. Προσφέρων οικονομικός φορέας που εμπίπτει σε μια από τις καταστάσεις που αναφέρονται στις παραγράφους 2.2.3.1, 2.2.3.2 γ) και 2.2.3.3 μπορεί να προσκομίζει στοιχεία προκειμένου να αποδείξει ότι τα μέτρα που έλαβε επαρκούν για να αποδείξουν την αξιοπιστία του, παρότι συντρέχει ο σχετικός λόγος αποκλεισμού (αυτοκάθαρση). Εάν τα στοιχεία κριθούν επαρκή, ο εν λόγω οικονομικός φορέας δεν αποκλείεται από τη διαδικασία σύναψης σύμβασης. Τα μέτρα που λαμβάνονται από τους οικονομικούς φορείς αξιολογούνται σε συνάρτηση με τη σοβαρότητα και τις ιδιαίτερες περιστάσεις του ποινικού αδικήματος ή του παραπτώματος. Αν τα μέτρα κριθούν ανεπαρκή, γνωστοποιείται στον οικονομικό φορέα το σκεπτικό της απόφασης αυτής. Οικονομικός φορέας που έχει αποκλειστεί, σύμφωνα με τις κείμενες διατάξεις, με τελεσίδικη απόφαση, σε εθνικό επίπεδο, από τη συμμετοχή σε διαδικασίες σύναψης σύμβασης ή ανάθεσης παραχώρησης δεν μπορεί να κάνει χρήση της ανωτέρω δυνατότητας κατά την περίοδο του αποκλεισμού που ορίζεται στην εν λόγω απόφαση.

2.2.3.6. Η απόφαση για την διαπίστωση της επάρκειας ή μη των επανορθωτικών μέτρων κατά την προηγούμενη παράγραφο εκδίδεται σύμφωνα με τα οριζόμενα στις παρ. 8 και 9 του άρθρου 73 του ν. 4412/2016.

2.2.3.7. Οικονομικός φορέας, στον οποίο έχει επιβληθεί, με την κοινή υπουργική απόφαση του άρθρου 74 του ν. 4412/2016, η ποινή του αποκλεισμού αποκλείεται αυτοδίκαια και από την παρούσα διαδικασία σύναψης της σύμβασης.

Κριτήρια Επιλογής

2.2.4 Καταλληλότητα άσκησης επαγγελματικής δραστηριότητας

Οι οικονομικοί φορείς που συμμετέχουν στη διαδικασία σύναψης της παρούσας σύμβασης απαιτείται να ασκούν εμπορική ή βιομηχανική ή βιοτεχνική δραστηριότητα συναφή με το αντικείμενο της προμήθειας, ήτοι την **εμπορία επαγγελματικού εξοπλισμού κουζίνας**. Οι οικονομικοί φορείς που είναι εγκατεστημένοι σε κράτος μέλος της Ευρωπαϊκής Ένωσης απαιτείται να είναι εγγεγραμμένοι σε ένα από τα επαγγελματικά ή εμπορικά μητρώα που τηρούνται στο κράτος εγκατάστασής τους ή να ικανοποιούν οποιαδήποτε άλλη απαίτηση ορίζεται στο Παράρτημα XI του Προσαρτήματος Α' του ν. 4412/2016. Στην περίπτωση

οικονομικών φορέων εγκατεστημένων σε κράτος μέλους του Ευρωπαϊκού Οικονομικού Χώρου (Ε.Ο.Χ) ή σε τρίτες χώρες που προσχωρήσει στη ΣΔΣ, ή σε τρίτες χώρες που δεν εμπίπτουν στην προηγούμενη περίπτωση και έχουν συνάψει διμερείς ή πολυμερείς συμφωνίες με την Ένωση σε θέματα διαδικασιών ανάθεσης δημοσίων συμβάσεων, απαιτείται να είναι εγγεγραμμένοι σε αντίστοιχα επαγγελματικά ή εμπορικά μητρώα. Οι εγκατεστημένοι στην Ελλάδα οικονομικοί φορείς απαιτείται να είναι εγγεγραμμένοι στο Βιοτεχνικό ή Εμπορικό ή Βιομηχανικό Επιμελητήριο.

2.2.5 Οικονομική και χρηματοοικονομική επάρκεια

Όσον αφορά την οικονομική και χρηματοοικονομική επάρκεια για την παρούσα διαδικασία σύναψης σύμβασης, οι οικονομικοί φορείς απαιτείται να διαθέτουν, κατά τα τελευταία τρία (3) διαχειριστικά έτη (2015, 2016, 2017), ελάχιστο μέσο ετήσιο κύκλο εργασιών τουλάχιστον ίσο με το 100% του προϋπολογισμού του αντικείμενου της προμήθειας, μη συμπεριλαμβανομένου ΦΠΑ, όπως αναφέρεται στην παράγραφο 1.3 και στο Παράρτημα Ι – Αναλυτική Περιγραφή Φυσικού και Οικονομικού Αντικείμενου .

2.2.6 Τεχνική και επαγγελματική ικανότητα

Όσον αφορά στην τεχνική και επαγγελματική ικανότητα για την παρούσα διαδικασία σύναψης σύμβασης, οι οικονομικοί φορείς θα πρέπει να αποδεικνύουν ότι κατά την διάρκεια των τριών (3) τελευταίων ετών έχουν εκτελέσει τουλάχιστον τρεις (3) αντίστοιχες σε είδος συμβάσεις με το αντικείμενο της προμήθειας, εκ των οποίων μια τουλάχιστον θα έχει προϋπολογισμό μεγαλύτερο από το ποσό των 50.000,00€ συμπεριλαμβανομένου ΦΠΑ.

2.2.7 Στήριξη στην ικανότητα τρίτων

Οι οικονομικοί φορείς μπορούν, όσον αφορά στα κριτήρια της οικονομικής και χρηματοοικονομικής επάρκειας (της παραγράφου 2.2.5) και τα σχετικά με την τεχνική και επαγγελματική ικανότητα (της παραγράφου 2.2.6), να στηρίζονται στις ικανότητες άλλων φορέων, ασχέτως της νομικής φύσης των δεσμών τους με αυτούς. Στην περίπτωση αυτή, αποδεικνύουν ότι θα έχουν στη διάθεσή τους τους αναγκαίους πόρους, με την προσκόμιση της σχετικής δέσμευσης των φορέων στην ικανότητα των οποίων στηρίζονται.

Όταν οι οικονομικοί φορείς στηρίζονται στις ικανότητες άλλων φορέων όσον αφορά στα κριτήρια που σχετίζονται με την απαιτούμενη με τη διακήρυξη οικονομική και χρηματοοικονομική επάρκεια, οι εν λόγω οικονομικοί φορείς και αυτοί στους οποίους στηρίζονται είναι από κοινού υπεύθυνοι για την εκτέλεση της σύμβασης.

Υπό τους ίδιους όρους οι ενώσεις οικονομικών φορέων μπορούν να στηρίζονται στις ικανότητες των συμμετεχόντων στην ένωση ή άλλων φορέων.

Η εκτέλεση του αντικείμενου της σύμβασης γίνεται υποχρεωτικά από τον προσφέροντα ή, αν η προσφορά υποβάλλεται από ένωση οικονομικών φορέων, από τους συμμετέχοντες στην ένωση αυτή.

2.2.8 Κανόνες απόδειξης ποιοτικής επιλογής

2.2.8.1 Προκαταρκτική απόδειξη κατά την υποβολή προσφορών

Προς προκαταρκτική απόδειξη ότι οι προσφέροντες οικονομικοί φορείς: α) δεν βρίσκονται σε μία από τις καταστάσεις της παραγράφου 2.2.3 και β) πληρούν τα σχετικά κριτήρια επιλογής των παραγράφων 2.2.4, 2.2.5 και 2.2.6 της παρούσης, προσκομίζουν κατά την υποβολή της προσφοράς τους ως δικαιολογητικό συμμετοχής, το προβλεπόμενο από το άρθρο 79 παρ. 1 και 3 του ν. 4412/2016 Ευρωπαϊκό Ενιαίο Έγγραφο Σύμβασης (ΕΕΕΣ), σύμφωνα με το επισυναπτόμενο στην παρούσα Παράρτημα ΙΙΙ, το οποίο αποτελεί ενημερωμένη υπεύθυνη δήλωση, με τις συνέπειες του ν. 1599/1986. Το ΕΕΕΣ καταρτίζεται βάσει του τυποποιημένου εντύπου του Παραρτήματος 2 του Κανονισμού (ΕΕ) 2016/7 και συμπληρώνεται από τους προσφέροντες οικονομικούς φορείς σύμφωνα με τις οδηγίες του Παραρτήματος ΙΙΙ της παρούσης.

Σε όλες τις περιπτώσεις, όπου περισσότερα από ένα φυσικά πρόσωπα είναι μέλη του διοικητικού, διευθυντικού ή εποπτικού οργάνου ενός οικονομικού φορέα ή έχουν εξουσία εκπροσώπησης, λήψης αποφάσεων ή ελέγχου σε αυτό, υποβάλλεται ένα Ευρωπαϊκό Ενιαίο Έγγραφο Σύμβασης (ΕΕΕΣ), το οποίο είναι δυνατό να φέρει μόνο την υπογραφή του κατά περίπτωση εκπροσώπου του οικονομικού φορέα ως προκαταρκτική απόδειξη των λόγων αποκλεισμού του άρθρου 2.2.3.1 της παρούσας για το σύνολο των

φυσικών προσώπων που είναι μέλη του διοικητικού, διευθυντικού ή εποπτικού οργάνου του ή έχουν εξουσία εκπροσώπησης, λήψης αποφάσεων ή ελέγχου σε αυτόν.

Ως εκπρόσωπος του οικονομικού φορέα νοείται ο νόμιμος εκπρόσωπος αυτού, όπως προκύπτει από το ισχύον καταστατικό ή το πρακτικό εκπροσώπησης του κατά το χρόνο υποβολής της προσφοράς ή το αρμοδίως εξουσιοδοτημένο φυσικό πρόσωπο να εκπροσωπεί τον οικονομικό φορέα για διαδικασίες σύναψης συμβάσεων ή για συγκεκριμένη διαδικασία σύναψης σύμβασης.

Στην περίπτωση υποβολής προσφοράς από ένωση οικονομικών φορέων, το Ευρωπαϊκό Ενιαίο Έγγραφο Σύμβασης (ΕΕΕΣ), υποβάλλεται χωριστά από κάθε μέλος της ένωσης.

2.2.8.2 Αποδεικτικά μέσα

A. Το δικαίωμα συμμετοχής των οικονομικών φορέων και οι όροι και προϋποθέσεις συμμετοχής τους, όπως ορίζονται στις παραγράφους 2.2.1 έως 2.2.7, κρίνονται κατά την υποβολή της προσφοράς, κατά την υποβολή των δικαιολογητικών της παρούσας και κατά τη σύναψη της σύμβασης στις περιπτώσεις του άρθρου 105 παρ. 3 περ. γ του ν. 4412/2016.

Στην περίπτωση που προσφέρων οικονομικός φορέας ή ένωση αυτών στηρίζεται στις ικανότητες άλλων φορέων, σύμφωνα με την παράγραφο 2.2.7 της παρούσας, οι φορείς στην ικανότητα των οποίων στηρίζεται υποχρεούνται στην υποβολή των δικαιολογητικών που αποδεικνύουν ότι δεν συντρέχουν οι λόγοι αποκλεισμού της παραγράφου 2.2.3 της παρούσας και ότι πληρούν τα σχετικά κριτήρια επιλογής κατά περίπτωση (παραγράφοι 2.2.4 - 2.2.7).

Ο οικονομικός φορέας υποχρεούται να αντικαταστήσει έναν φορέα στην ικανότητα του οποίου στηρίζεται, εφόσον ο τελευταίος δεν πληροί το σχετικό κριτήριο επιλογής ή για τον οποίο συντρέχουν λόγοι αποκλεισμού των παραγράφων 2.2.3.1, 2.2.3.2 και 2.2.3.3.

Οι οικονομικοί φορείς δεν υποχρεούνται να υποβάλλουν δικαιολογητικά ή άλλα αποδεικτικά στοιχεία, αν και στο μέτρο που η αναθέτουσα αρχή έχει τη δυνατότητα να λαμβάνει τα πιστοποιητικά ή τις συναφείς πληροφορίες απευθείας μέσω πρόσβασης σε εθνική βάση δεδομένων σε οποιοδήποτε κράτος - μέλος της Ένωσης, η οποία διατίθεται δωρεάν, όπως εθνικό μητρώο συμβάσεων, εικονικό φάκελο επιχείρησης, ηλεκτρονικό σύστημα αποθήκευσης εγγράφων ή σύστημα προεπιλογής. Η δήλωση για την πρόσβαση σε εθνική βάση δεδομένων εμπεριέχεται στο Ευρωπαϊκό Ενιαίο Έγγραφο Σύμβασης (ΕΕΕΣ).

Οι οικονομικοί φορείς δεν υποχρεούνται να υποβάλουν δικαιολογητικά, όταν η αναθέτουσα αρχή που έχει αναθέσει τη σύμβαση διαθέτει ήδη τα ως άνω δικαιολογητικά και αυτά εξακολουθούν να ισχύουν.

B. 1. Για την απόδειξη της μη συνδρομής των λόγων αποκλεισμού της παραγράφου 2.2.3 οι προσφέροντες οικονομικοί φορείς προσκομίζουν αντίστοιχα τα παρακάτω δικαιολογητικά:

α) για την παράγραφο 2.2.3.1 απόσπασμα του σχετικού μητρώου, όπως του ποινικού μητρώου ή, ελλείψει αυτού, ισοδύναμο έγγραφο που εκδίδεται από αρμόδια δικαστική ή διοικητική αρχή του κράτους-μέλους ή της χώρας καταγωγής ή της χώρας όπου είναι εγκατεστημένος ο οικονομικός φορέας, από το οποίο προκύπτει ότι πληρούνται αυτές οι προϋποθέσεις. Η υποχρέωση προσκόμισης του ως άνω αποσπάσματος αφορά και στα μέλη του διοικητικού, διευθυντικού ή εποπτικού οργάνου του εν λόγω οικονομικού φορέα ή στα πρόσωπα που έχουν εξουσία εκπροσώπησης, λήψης αποφάσεων ή ελέγχου σε αυτό κατά τα ειδικότερα αναφερόμενα στην ως άνω παράγραφο,

β) για τις παραγράφους 2.2.3.2 και 2.2.3.3 περίπτωση β' πιστοποιητικό που εκδίδεται από την αρμόδια αρχή του οικείου κράτους - μέλους ή χώρας.

Αν το κράτος-μέλος ή η εν λόγω χώρα δεν εκδίδει τέτοιου είδους έγγραφο ή πιστοποιητικό ή όπου το έγγραφο ή το πιστοποιητικό αυτό δεν καλύπτει όλες τις περιπτώσεις που αναφέρονται στις παραγράφους 2.2.3.1 και 2.2.3.2 και στην περίπτωση β' της παραγράφου 2.2.3.3, το έγγραφο ή το πιστοποιητικό μπορεί να αντικαθίσταται από ένορκη βεβαίωση ή, στα κράτη - μέλη ή στις χώρες όπου δεν προβλέπεται ένορκη βεβαίωση, από υπεύθυνη δήλωση του ενδιαφερομένου ενώπιον αρμόδιας δικαστικής ή διοικητικής αρχής, συμβολαιογράφου ή αρμόδιου επαγγελματικού ή εμπορικού οργανισμού του κράτους - μέλους ή της χώρας καταγωγής ή της χώρας όπου είναι εγκατεστημένος ο οικονομικός φορέας.

Οι αρμόδιες δημόσιες αρχές παρέχουν, όπου κρίνεται αναγκαίο, επίσημη δήλωση στην οποία αναφέρεται ότι δεν εκδίδονται τα έγγραφα ή τα πιστοποιητικά της παρούσας παραγράφου ή ότι τα έγγραφα αυτά δεν καλύπτουν όλες τις περιπτώσεις που αναφέρονται στις παραγράφους 2.2.3.1 και 2.2.3.2 και στην περίπτωση β' της παραγράφου 2.2.3.3

Για τις λοιπές περιπτώσεις της παραγράφου 2.2.3.3 υπεύθυνη δήλωση του προσφέροντος οικονομικού φορέα ότι δεν συντρέχουν στο πρόσωπό του οι οριζόμενοι στην παράγραφο λόγοι αποκλεισμού.

γ) Για τις περιπτώσεις του άρθρου 2.2.3.2γ της παρούσας, πιστοποιητικό από τη Διεύθυνση Προγραμματισμού και Συντονισμού της Επιθεώρησης Εργασιακών Σχέσεων, από το οποίο να προκύπτουν οι πράξεις επιβολής προστίμου που έχουν εκδοθεί σε βάρος του οικονομικού φορέα σε χρονικό διάστημα δύο (2) ετών πριν από την ημερομηνία λήξης της προθεσμίας υποβολής προσφοράς.

δ) για την παράγραφο 2.2.3.7. υπεύθυνη δήλωση του προσφέροντος οικονομικού φορέα ότι δεν έχει εκδοθεί σε βάρος του απόφαση αποκλεισμού, σύμφωνα με το άρθρο 74 του ν. 4412/2016.

Β. 2. Για την απόδειξη της απαίτησης του άρθρου 2.2.4. (απόδειξη καταλληλότητας για την άσκηση επαγγελματικής δραστηριότητας) προσκομίζουν πιστοποιητικό/βεβαίωση του οικείου επαγγελματικού ή εμπορικού μητρώου του κράτους εγκατάστασης.

Οι οικονομικοί φορείς που είναι εγκατεστημένοι σε κράτος μέλος της Ευρωπαϊκής Ένωσης προσκομίζουν πιστοποιητικό/βεβαίωση του αντίστοιχου επαγγελματικού ή εμπορικού μητρώου του Παραρτήματος XI του Προσαρτήματος Α' του ν. 4412/2016, με το οποίο πιστοποιείται αφενός η εγγραφή τους σε αυτό και αφετέρου το ειδικό επάγγελμά τους. Στην περίπτωση που χώρα δεν τηρεί τέτοιο μητρώο, το έγγραφο ή το πιστοποιητικό μπορεί να αντικαθίσταται από ένορκη βεβαίωση ή, στα κράτη - μέλη ή στις χώρες όπου δεν προβλέπεται ένορκη βεβαίωση, από υπεύθυνη δήλωση του ενδιαφερομένου ενώπιον αρμόδιας δικαστικής ή διοικητικής αρχής, συμβολαιογράφου ή αρμόδιου επαγγελματικού ή εμπορικού οργανισμού της χώρας καταγωγής ή της χώρας όπου είναι εγκατεστημένος ο οικονομικός φορέας ότι δεν τηρείται τέτοιο μητρώο και ότι ασκεί τη δραστηριότητα που απαιτείται για την εκτέλεση του αντικειμένου της υπό ανάθεση σύμβασης.

Οι εγκατεστημένοι στην Ελλάδα οικονομικοί φορείς προσκομίζουν βεβαίωση εγγραφής στο Βιοτεχνικό ή Εμπορικό ή Βιομηχανικό Επιμελητήριο.

Β.3. Για την απόδειξη της οικονομικής και χρηματοοικονομικής επάρκειας της παραγράφου 2.2.5 οι οικονομικοί φορείς προσκομίζουν επί ποινή απόρριψης της προσφοράς, εντός του φακέλου δικαιολογητικών, αντίγραφα οικονομικών καταστάσεων (financial statements) των τριών (3) τελευταίων διαχειριστικών ετών (2015, 2016, 2017). Εάν ο οικονομικός φορέας, για βάσιμο λόγο, δεν είναι σε θέση να προσκομίσει τα ανωτέρω δικαιολογητικά, μπορεί να αποδεικνύει την οικονομική και χρηματοοικονομική του επάρκεια με οποιοδήποτε άλλο κατάλληλο έγγραφο, πχ υπεύθυνη δήλωση περί του συνολικού ύψους του κύκλου εργασιών για καθένα από τα έτη αυτά.

Β.4. Για την απόδειξη της τεχνικής ικανότητας της παραγράφου 2.2.6 οι οικονομικοί φορείς προσκομίζουν, επί ποινή απόρριψης της προσφοράς, εντός του φακέλου δικαιολογητικών :

1. Κατάλογο εκτέλεσης τουλάχιστον τριών (3) παρόμοιων συμβάσεων προμήθειας που υλοποιήθηκαν την τελευταία τριετία με φορείς του δημόσιου ή ιδιωτικού τομέα, στον οποίο θα αναφέρονται σαφώς ο κύριος του έργου, το χρονικό διάστημα εκτέλεσης των εργασιών, το αντικείμενο της κάθε σύμβασης και η αξία της.
2. Ως αποδεικτικό για την επιτυχή υλοποίηση των έργων που επικαλούνται, βεβαίωση καλής εκτέλεσης ή ανάλογο πιστοποιητικό ή πρωτόκολλο παραλαβής Δημόσιας Αρχής, ή δήλωση ιδιώτη (σε περίπτωση ιδιώτη πελάτη), σύμβαση ή/και τιμολόγιο.

Β.5. Για την απόδειξη της νόμιμης σύστασης και εκπροσώπησης, στις περιπτώσεις που ο οικονομικός φορέας είναι νομικό πρόσωπο, προσκομίζει τα κατά περίπτωση νομιμοποιητικά έγγραφα σύστασης και νόμιμης εκπροσώπησης (όπως καταστατικά, πιστοποιητικά μεταβολών, αντίστοιχα ΦΕΚ, συγκρότηση Δ.Σ. σε σώμα, σε περίπτωση Α.Ε., κλπ., ανάλογα με τη νομική μορφή του διαγωνιζομένου). Από τα ανωτέρω έγγραφα πρέπει να προκύπτουν η νόμιμη σύστασή του, όλες οι σχετικές τροποποιήσεις των καταστατικών, το/τα πρόσωπο/α που δεσμεύει/ουν νόμιμα την εταιρία κατά την ημερομηνία διενέργειας του διαγωνισμού

(νόμιμος εκπρόσωπος, δικαίωμα υπογραφής κλπ.), τυχόν τρίτοι, στους οποίους έχει χορηγηθεί εξουσία εκπροσώπησης, καθώς και η θητεία του/των ή/και των μελών του οργάνου διοίκησης/ νόμιμου εκπροσώπου.

B.6. Οι ενώσεις οικονομικών φορέων που υποβάλλουν κοινή προσφορά, υποβάλλουν τα παραπάνω, κατά περίπτωση δικαιολογητικά, για κάθε οικονομικό φορέα που συμμετέχει στην ένωση, σύμφωνα με τα ειδικότερα προβλεπόμενα στο άρθρο 19 παρ. 2 του ν. 4412/2016.

B.7. Στην περίπτωση που οικονομικός φορέας επιθυμεί να στηριχθεί στις ικανότητες άλλων φορέων, σύμφωνα με την παράγραφο 2.2.7 για την απόδειξη ότι θα έχει στη διάθεσή του τους αναγκαίους πόρους, προσκομίζει, ιδίως, σχετική έγγραφη δέσμευση των φορέων αυτών για τον σκοπό αυτό.

2.3 Κριτήρια Ανάθεσης

Κριτήριο ανάθεσης της Σύμβασης είναι η πλέον συμφέρουσα από οικονομική άποψη προσφορά **βάσει τιμής**.

2.4 Κατάρτιση - Περιεχόμενο Προσφορών

2.4.1 Γενικοί όροι υποβολής προσφορών

Οι προσφορές υποβάλλονται με βάση τις απαιτήσεις που ορίζονται στο Παράρτημα Ι της Διακήρυξης για το σύνολο της προκηρυχθείσας ποσότητας της προμήθειας .

Δεν επιτρέπονται εναλλακτικές προσφορές.

Η ένωση οικονομικών φορέων υποβάλλει κοινή προσφορά, η οποία υπογράφεται υποχρεωτικά ηλεκτρονικά είτε από όλους τους οικονομικούς φορείς που αποτελούν την ένωση, είτε από εκπρόσωπό τους νομίμως εξουσιοδοτημένο. Στην προσφορά, απαραίτητως πρέπει να προσδιορίζεται η έκταση και το είδος της συμμετοχής του (συμπεριλαμβανομένης της κατανομής αμοιβής μεταξύ τους) κάθε μέλους της ένωσης, καθώς και ο εκπρόσωπος/συντονιστής αυτής.

2.4.2 Χρόνος και Τρόπος υποβολής προσφορών

2.4.2.1. Οι προσφορές υποβάλλονται από τους ενδιαφερόμενους ηλεκτρονικά, μέσω της διαδικτυακής πύλης www.promitheus.gov.gr του ΕΣΗΔΗΣ, μέχρι την καταληκτική ημερομηνία και ώρα που ορίζει η παρούσα διακήρυξη (άρθρο 1.5), στην Ελληνική Γλώσσα, σε ηλεκτρονικό φάκελο, σύμφωνα με τα αναφερόμενα στο ν.4412/2016, ιδίως άρθρα 36 και 37 και την Υπουργική Απόφαση αριθμ. 56902/215 «*Τεχνικές λεπτομέρειες και διαδικασίες λειτουργίας του Εθνικού Συστήματος Ηλεκτρονικών Δημοσίων Συμβάσεων (Ε.Σ.Η.ΔΗ.Σ.)*».

Για τη συμμετοχή στο διαγωνισμό οι ενδιαφερόμενοι οικονομικοί φορείς **απαιτείται να διαθέτουν εγκεκριμένη προηγμένη ηλεκτρονική υπογραφή ή προηγμένη ηλεκτρονική υπογραφή που υποστηρίζεται από εγκεκριμένο πιστοποιητικό** το οποίο χορηγήθηκε από έναν εγκεκριμένο πάροχο υπηρεσιών πιστοποίησης, ο οποίος περιλαμβάνεται στον κατάλογο εμπιστευσης που προβλέπεται στην απόφαση 2009/767/ΕΚ και σύμφωνα με τα οριζόμενα στο Κανονισμό (ΕΕ) 910/2014 και τις διατάξεις της Υ.Α. 56902/215 «*Τεχνικές λεπτομέρειες και διαδικασίες λειτουργίας του Εθνικού Συστήματος Ηλεκτρονικών Δημοσίων Συμβάσεων (Ε.Σ.Η.ΔΗ.Σ.)*» (ΦΕΚ Β 1924/02.06.2017) και να εγγραφούν στο ηλεκτρονικό σύστημα (ΕΣΗΔΗΣ- Διαδικτυακή πύλη www.promitheus.gov.gr) ακολουθώντας την διαδικασία εγγραφής του άρθρου 5 της ίδιας Υ.Α.

2.4.2.2. Ο χρόνος υποβολής της προσφοράς και οποιαδήποτε ηλεκτρονική επικοινωνία μέσω του συστήματος βεβαιώνεται αυτόματα από το σύστημα με υπηρεσίες χρονοσήμανσης, σύμφωνα με τα οριζόμενα στο άρθρο 37 του ν. 4412/2016 και το άρθρο 9 της ως άνω Υπουργικής Απόφασης.

Μετά την παρέλευση της καταληκτικής ημερομηνίας και ώρας, δεν υπάρχει η δυνατότητα υποβολής προσφοράς στο Σύστημα. Σε περιπτώσεις τεχνικής αδυναμίας λειτουργίας του ΕΣΗΔΗΣ, η αναθέτουσα αρχή θα ρυθμίσει τα της συνέχειας του διαγωνισμού με σχετική ανακοίνωσή της.

2.4.2.3. Οι οικονομικοί φορείς υποβάλλουν με την προσφορά τους τα ακόλουθα:

(α) έναν (υπο)φάκελο με την ένδειξη «Δικαιολογητικά Συμμετοχής –Τεχνική Προσφορά» στον οποίο περιλαμβάνονται τα κατά περίπτωση απαιτούμενα δικαιολογητικά και η τεχνική προσφορά σύμφωνα με τις διατάξεις της κείμενης νομοθεσίας και την παρούσα.

(β) έναν (υπο)φάκελο με την ένδειξη «Οικονομική Προσφορά» στον οποίο περιλαμβάνεται η οικονομική προσφορά του οικονομικού φορέα και τα κατά περίπτωση απαιτούμενα δικαιολογητικά.

Από τον προσφέροντα σημαίνονται με χρήση του σχετικού πεδίου του συστήματος τα στοιχεία εκείνα της προσφοράς του που έχουν εμπιστευτικό χαρακτήρα, σύμφωνα με τα οριζόμενα στο άρθρο 21 του ν. 4412/16 . Εφόσον ένας οικονομικός φορέας χαρακτηρίζει πληροφορίες ως εμπιστευτικές, λόγω ύπαρξης τεχνικού ή εμπορικού απορρήτου, στη σχετική δήλωσή του, αναφέρει ρητά όλες τις σχετικές διατάξεις νόμου ή διοικητικές πράξεις που επιβάλλουν την εμπιστευτικότητα της συγκεκριμένης πληροφορίας.

Δεν χαρακτηρίζονται ως εμπιστευτικές πληροφορίες σχετικά με τις τιμές μονάδος, τις προσφερόμενες ποσότητες, την οικονομική προσφορά και τα στοιχεία της τεχνικής προσφοράς που χρησιμοποιούνται για την αξιολόγησή της.

2.4.2.4. Οι οικονομικοί φορείς συντάσσουν την τεχνική και οικονομική τους προσφορά συμπληρώνοντας τις αντίστοιχες ειδικές ηλεκτρονικές φόρμες του συστήματος. Στην συνέχεια το σύστημα παράγει τα σχετικά ηλεκτρονικά αρχεία τα οποία υπογράφονται ηλεκτρονικά και υποβάλλονται από τον προσφέροντα. Τα στοιχεία που περιλαμβάνονται στην ειδική ηλεκτρονική φόρμα του συστήματος και του παραγόμενου ηλεκτρονικού αρχείου pdf (το οποίο θα υπογραφεί ηλεκτρονικά) πρέπει να ταυτίζονται. Σε αντίθετη περίπτωση το σύστημα παράγει σχετικό μήνυμα και ο προσφέρων καλείται να παράγει εκ νέου το ηλεκτρονικό αρχείο pdf.

2.4.2.5. Ο χρήστης - οικονομικός φορέας υποβάλλει τους ανωτέρω (υπο)φακέλους μέσω του Συστήματος, όπως περιγράφεται παρακάτω:

Όλα τα στοιχεία και δικαιολογητικά για τη συμμετοχή του οικονομικού φορέα στη διαδικασία **υποβάλλονται** από αυτόν **ηλεκτρονικά** σε μορφή αρχείων τύπου .pdf και εφόσον έχουν συνταχθεί/παραχθεί από τον ίδιο, **φέρουν εγκεκριμένη προηγμένη ηλεκτρονική υπογραφή** ή προηγμένη ηλεκτρονική υπογραφή με χρήση εγκεκριμένων πιστοποιητικών, χωρίς να απαιτείται θεώρηση γνησίου της υπογραφής.

Από το Σύστημα εκδίδεται ηλεκτρονική απόδειξη υποβολής προσφοράς, η οποία αποστέλλεται στον οικονομικό φορέα με μήνυμα ηλεκτρονικού ταχυδρομείου.

Εντός τριών (3) εργασιμών ημερών από την ηλεκτρονική υποβολή των ως άνω στοιχείων και δικαιολογητικών προσκομίζονται **υποχρεωτικά** από τον οικονομικό φορέα στην αναθέτουσα αρχή, **σε έντυπη μορφή και σε σφραγισμένο φάκελο**, τα στοιχεία της ηλεκτρονικής προσφοράς, τα οποία απαιτείται να προσκομισθούν σε πρωτότυπη μορφή σύμφωνα με τον ν. 4250/2014. Τέτοια στοιχεία και δικαιολογητικά είναι ενδεικτικά η εγγυητική επιστολή συμμετοχής, τα πρωτότυπα έγγραφα τα οποία έχουν εκδοθεί από ιδιωτικούς φορείς και δεν φέρουν επικύρωση από δικηγόρο, καθώς και τα έγγραφα που φέρουν τη Σφραγίδα της Χάγης (Apostille). **Δεν προσκομίζονται σε έντυπη μορφή στοιχεία και δικαιολογητικά τα οποία φέρουν ηλεκτρονική υπογραφή, τα ΦΕΚ, τα τεχνικά φυλλάδια και όσα προβλέπεται από το ν. 4250/2014 ότι οι φορείς υποχρεούνται να αποδέχονται σε αντίγραφα των πρωτοτύπων.**

Η αναθέτουσα αρχή μπορεί να ζητεί από προσφέροντες και υποψήφιους σε οποιοδήποτε χρονικό σημείο κατά την διάρκεια της διαδικασίας, να υποβάλλουν σε έντυπη μορφή και σε εύλογη προθεσμία όλα ή ορισμένα δικαιολογητικά και στοιχεία που έχουν υποβάλει ηλεκτρονικά, όταν αυτό απαιτείται για την ορθή διεξαγωγή της διαδικασίας.

2.4.3 Περιεχόμενα Φακέλου «Δικαιολογητικά Συμμετοχής- Τεχνική Προσφορά»

2.4.3.1 Α. Στοιχεία και δικαιολογητικά που υποβάλλονται ηλεκτρονικά:

Όλα τα στοιχεία και δικαιολογητικά για την συμμετοχή των προσφερόντων στη διαγωνιστική διαδικασία **υποβάλλονται ηλεκτρονικά** και περιλαμβάνουν, **επί ποινή απόρριψης** της προφοράς::

1. το Ευρωπαϊκό Ενιαίο Έγγραφο Σύμβασης (Ε.Ε.Ε.Σ.), όπως προβλέπεται στην παρ. 1 και 3 του άρθρου 79 του ν. 4412/2016 και

2. την εγγύηση συμμετοχής, όπως προβλέπεται στο άρθρο 72 του Ν.4412/2016 και τα άρθρα 2.1.5 και 2.2.2 αντίστοιχα της παρούσας διακήρυξης.
3. Πιστοποιητικό/βεβαίωση του οικείου επαγγελματικού ή εμπορικού μητρώου του κράτους εγκατάστασης.
4. Οικονομικές καταστάσεις (financial statements) των διαχειριστικών χρήσεων 2015, 2016 και 2017.
5. Κατάλογο κυριότερων υλοποιημένων έργων των τριών (3) τελευταίων ετών
6. Αποδεικτικά καλής εκτέλεσης των έργων που επικαλείται

Οι προσφέροντες συμπληρώνουν το σχετικό πρότυπο ΕΕΕΣ το οποίο έχει αναρτηθεί, σε μορφή αρχείων τύπου XML και PDF, στη διαδικτυακή πύλη www.promitheus.gov.gr του ΕΣΗΔΗΣ, στο χώρο του διαγωνισμού, και αποτελεί αναπόσπαστο τμήμα της διακήρυξης (βλέπε Παράρτημα ΙΙΙ).

Το εν λόγω πρότυπο υποβάλλεται σύμφωνα με τις οδηγίες τις αναρτημένες στον ως άνω διαδικτυακό τόπο οδηγίες- ανακοίνωση της Γενικής Γραμματείας Εμπορίου και Προστασίας Καταναλωτή του Υπουργείου Οικονομίας και Ανάπτυξης “Ευρωπαϊκό Ενιαίο Έγγραφο Σύμβασης (ESPD)” http://www.promitheus.gov.gr/webcenter/faces/oracle/webcenter/page/scopedMD/sd0cb90ef_26cf_4703_99d5_1561ceff660f/Page226.jspx?_afLoop=3486624636403629#%40%3F_afLoop%3D3486624636403629%26_adf.ctrl-state%3Dcoa43tonq_61 και στο Παράρτημα ΙΙΙ.

Οι ενώσεις οικονομικών φορέων που υποβάλλουν κοινή προσφορά, υποβάλλουν το ΕΕΕΣ για κάθε οικονομικό φορέα που συμμετέχει στην ένωση.

2.4.3.1 Β. Στοιχεία και δικαιολογητικά που υποβάλλονται και σε έντυπη μορφή:

Εντός τριών (3) εργασίμων ημερών από την ηλεκτρονική υποβολή προσκομίζονται (με διαβιβαστικό όπου θα αναφέρονται αναλυτικά τα προσκομιζόμενα δικαιολογητικά) στην αναθέτουσα αρχή:

- **Η εγγυητική επιστολή συμμετοχής** προσκομίζεται σε έντυπη μορφή (**πρωτότυπο**). Επισημαίνεται ότι η εν λόγω υποχρέωση δεν ισχύει για τις εγγυήσεις ηλεκτρονικής έκδοσης (π.χ. εγγυήσεις του Τ.Μ.Ε.Δ.Ε.), οι οποίες φέρουν προηγμένη ψηφιακή υπογραφή. Υπόδειγμα εγγυητικής επιστολής συμμετοχής παρατίθεται στο ΠΑΡΑΡΤΗΜΑ ΙV υπόδειγμα 1.
- **Τα δικαιολογητικά συμμετοχής τα οποία δεν έχουν εκδοθεί/συνταχθεί από τον ίδιο τον οικονομικό φορέα** και κατά συνέπεια δεν φέρουν την ψηφιακή του υπογραφή.

2.4.3.2 Η τεχνική προσφορά θα πρέπει να καλύπτει όλες τις απαιτήσεις και τις προδιαγραφές που έχουν τεθεί από την αναθέτουσα αρχή με το κεφάλαιο “Απαιτήσεις-Τεχνικές Προδιαγραφές” του Παραρτήματος Ι της Διακήρυξης περιγράφοντας ακριβώς πώς οι συγκεκριμένες απαιτήσεις και προδιαγραφές πληρούνται. Περιλαμβάνει ιδίως τα έγγραφα και δικαιολογητικά, βάσει των οποίων θα αξιολογηθεί η καταλληλότητα των προσφερόμενων ειδών, με βάση το κριτήριο ανάθεσης, σύμφωνα με τα αναλυτικώς αναφερόμενα στο ως άνω Παράρτημα.

Η Τεχνική Προσφορά συντάσσεται συμπληρώνοντας την αντίστοιχη ειδική ηλεκτρονική φόρμα του συστήματος. Στη συνέχεια, το σύστημα παράγει σχετικό ηλεκτρονικό αρχείο, σε μορφή .pdf, το οποίο υπογράφεται ψηφιακά και υποβάλλεται από τον προσφέροντα. Τα στοιχεία που περιλαμβάνονται στην ειδική ηλεκτρονική φόρμα του συστήματος και του παραγόμενου ψηφιακά υπογεγραμμένου ηλεκτρονικού αρχείου πρέπει να ταυτίζονται. Σε αντίθετη περίπτωση, το σύστημα παράγει σχετικό μήνυμα και ο προσφέρων καλείται να παράγει εκ νέου του ηλεκτρονικό αρχείο .pdf.

Η τεχνική προσφορά θα πρέπει να περιλαμβάνει τα κάτωθι στοιχεία:

1. Το προαναφερθέν ηλεκτρονικό αρχείο - Τεχνική Προσφορά - που παράγεται μετά τη συμπλήρωση της ηλεκτρονικής φόρμας, (Πίνακας Τεχνικών Προδιαγραφών και Απαιτήσεων), ψηφιακά υπογεγραμμένο. Επισημαίνεται ότι η συμμόρφωση του προσφερόμενου είδους θα πρέπει να αποδεικνύεται με παραπομπή σε συγκεκριμένο σημείο του τεχνικού φυλλαδίου (αρ σελίδας, μοντέλο-τύπος- κωδικός προϊόντος κλπ)

Εφόσον, οι τεχνικές προδιαγραφές δεν έχουν αποτυπωθεί στο σύνολό τους στις ειδικές ηλεκτρονικές φόρμες του συστήματος, ο προσφέρων επισυνάπτει ψηφιακά υπογεγραμμένα τα σχετικά ηλεκτρονικά αρχεία.

2. Υλικό τεκμηρίωσης για τον εξοπλισμό (τεχνικά φυλλάδια, κλπ.).
3. Οποιοδήποτε επιπλέον στοιχείο τεκμηριώνει πληρέστερα την Προσφορά για το Έργο του υποψήφιου Αναδόχου και απαντά στις επιμέρους απαιτήσεις που τίθενται στην παρούσα Διακήρυξη.

2.4.4 Περιεχόμενα Φακέλου «Οικονομική Προσφορά» / Τρόπος σύνταξης και υποβολής οικονομικών προσφορών

Η Οικονομική Προσφορά συντάσσεται με βάση το αναγραφόμενο στην παρούσα κριτήριο ανάθεσης σύμφωνα με τα οριζόμενα στο Παράρτημα Ι της διακήρυξης.

Η Οικονομική Προσφορά συντάσσεται συμπληρώνοντας την αντίστοιχη ειδική ηλεκτρονική φόρμα του συστήματος. Στη συνέχεια, το σύστημα παράγει σχετικό ηλεκτρονικό αρχείο, σε μορφή .pdf, το οποίο υπογράφεται ψηφιακά και υποβάλλεται από τον προσφέροντα. Τα στοιχεία που περιλαμβάνονται στην ειδική ηλεκτρονική φόρμα του συστήματος και του παραγόμενου ψηφιακά υπογεγραμμένου ηλεκτρονικού αρχείου πρέπει να ταυτίζονται. Σε αντίθετη περίπτωση, το σύστημα παράγει σχετικό μήνυμα και ο προσφέρων καλείται να παράγει εκ νέου του ηλεκτρονικό αρχείο .pdf.

Η τιμή του προς προμήθεια εξοπλισμού δίνεται σε ευρώ ανά μονάδα.

Στην τιμή περιλαμβάνονται οι υπέρ τρίτων κρατήσεις, ως και κάθε άλλη επιβάρυνση, σύμφωνα με την κείμενη νομοθεσία, μη συμπεριλαμβανομένου Φ.Π.Α., για την παράδοση του υλικού στον τόπο και με τον τρόπο που προβλέπεται στα έγγραφα της σύμβασης.

Οι υπέρ τρίτων κρατήσεις υπόκεινται στο εκάστοτε ισχύον αναλογικό τέλος χαρτοσήμου 3% και στην επ' αυτού εισφορά υπέρ ΟΓΑ 20%.

Επισημαίνεται ότι το εκάστοτε ποσοστό Φ.Π.Α. επί τοις εκατό, της ανωτέρω τιμής θα υπολογίζεται αυτόματα από το σύστημα.

Οι προσφερόμενες τιμές είναι σταθερές καθ' όλη τη διάρκεια της σύμβασης και δεν αναπροσαρμόζονται.

Ως απαράδεκτες θα απορρίπτονται προσφορές στις οποίες: α) δεν δίνεται τιμή σε ΕΥΡΩ ή που καθορίζεται σχέση ΕΥΡΩ προς ξένο νόμισμα, β) δεν προκύπτει με σαφήνεια η προσφερόμενη τιμή, με την επιφύλαξη της παρ. 4 του άρθρου 102 του ν. 4412/2016 και γ) η τιμή υπερβαίνει τον προϋπολογισμό της σύμβασης που καθορίζεται και τεκμηριώνεται από την αναθέτουσα αρχή στο ΜΕΡΟΣ Β- ΟΙΚΟΝΟΜΙΚΟ ΑΝΤΙΚΕΙΜΕΝΟ ΤΗΣ ΣΥΜΒΑΣΗΣ του Παραρτήματος Ι της παρούσας διακήρυξης.

2.4.5 Χρόνος ισχύος των προσφορών

Οι υποβαλλόμενες προσφορές **ισχύουν και δεσμεύουν τους οικονομικούς φορείς για διάστημα πέντε (5) μηνών** από την επόμενη της διενέργειας του διαγωνισμού.

Προσφορά η οποία ορίζει χρόνο ισχύος μικρότερο από τον ανωτέρω προβλεπόμενο απορρίπτεται.

Η ισχύς της προσφοράς μπορεί να παρατείνεται εγγράφως, εφόσον τούτο ζητηθεί από την αναθέτουσα αρχή, πριν από τη λήξη της, με αντίστοιχη παράταση της εγγυητικής επιστολής συμμετοχής σύμφωνα με τα οριζόμενα στο άρθρο 72 παρ. 1 α του ν. 4412/2016 και την παράγραφο 2.2.2. της παρούσας, κατ' ανώτατο όριο για χρονικό διάστημα ίσο με την προβλεπόμενη ως άνω αρχική διάρκεια.

Μετά τη λήξη και του παραπάνω ανώτατου ορίου χρόνου παράτασης ισχύος της προσφοράς, τα αποτελέσματα της διαδικασίας ανάθεσης ματαιώνονται, εκτός αν η αναθέτουσα αρχή κρίνει, κατά περίπτωση, αιτιολογημένα, ότι η συνέχιση της διαδικασίας εξυπηρετεί το δημόσιο συμφέρον, οπότε οι οικονομικοί φορείς που συμμετέχουν στη διαδικασία μπορούν να επιλέξουν είτε να παρατείνουν την προσφορά και την εγγύηση συμμετοχής τους, εφόσον τους ζητηθεί πριν την πάροδο του ανωτέρω ανώτατου ορίου παράτασης της προσφοράς τους είτε όχι. Στην τελευταία περίπτωση, η διαδικασία συνεχίζεται με όσους παρέτειναν τις προσφορές τους και αποκλείονται οι λοιποί οικονομικοί φορείς.

2.4.6 Λόγοι απόρριψης προσφορών

Η αναθέτουσα αρχή με βάση τα αποτελέσματα του ελέγχου και της αξιολόγησης των προσφορών, απορρίπτει, σε κάθε περίπτωση, προσφορά:

α) η οποία δεν υποβάλλεται εμπρόθεσμα, με τον τρόπο και με το περιεχόμενο που ορίζεται πιο πάνω και συγκεκριμένα στις παραγράφους 2.4.1 (Γενικοί όροι υποβολής προσφορών), 2.4.2. (Χρόνος και τρόπος υποβολής προσφορών), 2.4.3. (Περιεχόμενο φακέλων δικαιολογητικών συμμετοχής, τεχνικής προσφοράς), 2.4.4. (Περιεχόμενο φακέλου οικονομικής προσφοράς, τρόπος σύνταξης και υποβολής οικονομικών προσφορών), 2.4.5. (Χρόνος ισχύος προσφορών), 3.1. (Αποσφράγιση και αξιολόγηση προσφορών), 3.2 (Πρόσκληση υποβολής δικαιολογητικών προσωρινού αναδόχου) της παρούσας,

β) η οποία περιέχει ατέλειες, ελλείψεις, ασάφειες ή σφάλματα, εφόσον αυτά δεν επιδέχονται συμπλήρωση ή διόρθωση ή εφόσον επιδέχονται συμπλήρωση ή διόρθωση, δεν έχουν αποκατασταθεί κατά την αποσαφήνιση και την συμπλήρωσή της σύμφωνα με την παράγραφο 3.1.1. της παρούσας διακήρυξης,

γ) για την οποία ο προσφέρων δεν έχει παράσχει τις απαιτούμενες εξηγήσεις, εντός της προκαθορισμένης προθεσμίας ή η εξήγηση δεν είναι αποδεκτή από την αναθέτουσα αρχή σύμφωνα με την παράγραφο 3.1.1. της παρούσας και το άρθρο 102 του ν. 4412/2016,

δ) η οποία είναι εναλλακτική προσφορά,

ε) η οποία υποβάλλεται από έναν προσφέροντα που έχει υποβάλλει δύο ή περισσότερες προσφορές. Ο περιορισμός αυτός ισχύει, υπό τους όρους της παραγράφου 2.2.3.3 περ.γ της παρούσας (περ. γ' της παρ. 4 του άρθρου 73 του ν. 4412/2016) και στην περίπτωση ενώσεων οικονομικών φορέων με κοινά μέλη, καθώς και στην περίπτωση οικονομικών φορέων που συμμετέχουν είτε αυτοτελώς είτε ως μέλη ενώσεων.

ζ) η οποία είναι υπό αίρεση,

η) η οποία θέτει όρο αναπροσαρμογής,

θ) η οποία παρουσιάζει ελλείψεις ως προς τα δικαιολογητικά που ζητούνται από τα έγγραφα της παρούσας διακήρυξης και αποκλίσεις ως προς τους όρους και τις τεχνικές προδιαγραφές της σύμβασης.

3. ΔΙΕΝΕΡΓΕΙΑ ΔΙΑΔΙΚΑΣΙΑΣ - ΑΞΙΟΛΟΓΗΣΗ ΠΡΟΣΦΟΡΩΝ

3.1 Αποσφράγιση και αξιολόγηση προσφορών

3.1.1 Ηλεκτρονική αποσφράγιση προσφορών

Το πιστοποιημένο στο ΕΣΗΔΗΣ, για την αποσφράγιση των προσφορών αρμόδιο όργανο της Αναθέτουσας Αρχής (Επιτροπή Διαγωνισμού), προβαίνει στην έναρξη της διαδικασίας ηλεκτρονικής αποσφράγισης των φακέλων των προσφορών, κατά το άρθρο 100 του ν. 4412/2016, ακολουθώντας τα εξής στάδια:

- Ηλεκτρονική Αποσφράγιση του (υπό)φακέλου «Δικαιολογητικά Συμμετοχής-Τεχνική Προσφορά» την **13/12/2018, ημέρα Πέμπτη και ώρα 10:00.**
- Ηλεκτρονική Αποσφράγιση του (υπό)φακέλου «Οικονομική Προσφορά», κατά την ημερομηνία και ώρα που θα ορίσει η αναθέτουσα αρχή.

Με την αποσφράγιση των ως άνω φακέλων, σύμφωνα με τα ειδικότερα προβλεπόμενα στο άρθρο 3.1.2 της παρούσας, κάθε προσφέρων αποκτά πρόσβαση στις λοιπές προσφορές και τα υποβληθέντα δικαιολογητικά τους, με την επιφύλαξη των πτυχών εκείνων της κάθε προσφοράς, που έχουν χαρακτηρισθεί ως εμπιστευτικές.

Η αναθέτουσα αρχή μπορεί να καλέσει τους οικονομικούς φορείς να συμπληρώσουν ή να διευκρινίσουν τα έγγραφα ή δικαιολογητικά που έχουν υποβληθεί, ή να διευκρινίσουν το περιεχόμενο της τεχνικής ή οικονομικής προσφοράς τους, σύμφωνα με το άρθρο 102 του ν. 4412/2016.

3.1.2 Αξιολόγηση προσφορών

Μετά την κατά περίπτωση ηλεκτρονική αποσφράγιση των προσφορών η Αναθέτουσα Αρχή προβαίνει στην αξιολόγηση αυτών, μέσω των αρμόδιων πιστοποιημένων στο Σύστημα οργάνων της, εφαρμοζόμενων κατά τα λοιπά των κειμένων διατάξεων.

Ειδικότερα :

α) Το αρμόδιο γνωμοδοτικό όργανο καταχωρεί όσους υπέβαλαν προσφορές, καθώς και τα υποβληθέντα αυτών δικαιολογητικά και τα αποτελέσματα του ελέγχου αυτών σε πρακτικό, το οποίο υπογράφεται από τα μέλη της.

β) Στη συνέχεια το αρμόδιο γνωμοδοτικό όργανο προβαίνει στην αξιολόγηση μόνο των τεχνικών προσφορών των προσφερόντων, των οποίων τα δικαιολογητικά συμμετοχής έκρινε πλήρη. Η αξιολόγηση γίνεται σύμφωνα με τους όρους της παρούσας και συντάσσεται πρακτικό για την απόρριψη όσων τεχνικών προσφορών δεν πληρούν τους όρους και τις απαιτήσεις των τεχνικών προδιαγραφών και την αποδοχή όσων τεχνικών προσφορών αντίστοιχα πληρούν τα ανωτέρω.

Για την αξιολόγηση των δικαιολογητικών συμμετοχής και των τεχνικών προσφορών μπορεί να συντάσσεται ενιαίο πρακτικό, το οποίο κοινοποιείται από το ως άνω όργανο, μέσω της λειτουργικότητας της «Επικοινωνίας», μόνο στην αναθέτουσα αρχή, προκειμένου η τελευταία να ορίσει την ημερομηνία και ώρα αποσφράγισης του (υπο)φακέλου των οικονομικών προσφορών.

γ) Μετά την ολοκλήρωση της αξιολόγησης, σύμφωνα με τα ανωτέρω, αποσφραγίζονται, κατά την ημερομηνία και ώρα που ορίζεται στην ειδική πρόσκληση οι φάκελοι όλων των υποβληθεισών οικονομικών προσφορών.

δ) Το αρμόδιο γνωμοδοτικό όργανο προβαίνει στην αξιολόγηση των οικονομικών προσφορών των προσφερόντων, των οποίων τις τεχνικές προσφορές και τα δικαιολογητικά συμμετοχής έκρινε πλήρη και σύμφωνα με τους όρους και τις απαιτήσεις της παρούσας και συντάσσει πρακτικό στο οποίο εισηγείται αιτιολογημένα την αποδοχή ή απόρριψή τους, την κατάταξη των προσφορών και την ανάδειξη του προσωρινού αναδόχου. Το εν λόγω πρακτικό κοινοποιείται από το ως άνω όργανο, μέσω της λειτουργικότητας της «Επικοινωνίας», στην αναθέτουσα αρχή προς έγκριση.

Εάν οι προσφορές φαίνονται ασυνήθιστα χαμηλές σε σχέση με το αντικείμενο της σύμβασης, η αναθέτουσα αρχή απαιτεί από τους οικονομικούς φορείς να εξηγήσουν την τιμή ή το κόστος που προτείνουν στην προσφορά τους, εντός αποκλειστικής προθεσμίας, κατά ανώτατο όριο δέκα (10) ημερών από την

κοινοποίηση της σχετικής πρόσκλησης. Στην περίπτωση αυτή εφαρμόζονται τα άρθρα 88 και 89 ν.

Στην περίπτωση ισότιμων προσφορών η αναθέτουσα αρχή επιλέγει τον ανάδοχο με κλήρωση μεταξύ των οικονομικών φορέων που υπέβαλαν ισότιμες προσφορές. Η κλήρωση γίνεται ενώπιον της Επιτροπής του Διαγωνισμού και παρουσία των οικονομικών φορέων που υπέβαλαν τις ισότιμες προσφορές.

Στη συνέχεια εκδίδεται από την αναθέτουσα αρχή μια απόφαση, με την οποία επικυρώνονται τα αποτελέσματα όλων των ανωτέρω σταδίων («Δικαιολογητικά Συμμετοχής», «Τεχνική Προσφορά» και «Οικονομική Προσφορά»), η οποία κοινοποιείται με επιμέλεια αυτής στους προσφέροντες μέσω της λειτουργικότητας της «Επικοινωνίας» του συστήματος ΕΣΗΔΗΣ.

Κατά της ανωτέρω απόφασης χωρεί προδικαστική προσφυγή, σύμφωνα με τα οριζόμενα στο άρθρο 3.4 της παρούσας.

3.2 Πρόσκληση υποβολής δικαιολογητικών προσωρινού αναδόχου - Δικαιολογητικά προσωρινού αναδόχου

Μετά την αξιολόγηση των προσφορών, η αναθέτουσα αρχή αποστέλλει σχετική ηλεκτρονική πρόσκληση μέσω του συστήματος στον προσφέροντα, στον οποίο πρόκειται να γίνει η κατακύρωση («προσωρινό ανάδοχο»), και τον καλεί να **υποβάλει εντός προθεσμίας δέκα (10) ημερών** από την κοινοποίηση της σχετικής ειδοποίησης σε αυτόν, τα πρωτότυπα ή αντίγραφα που εκδίδονται, σύμφωνα με τις διατάξεις του άρθρου 1 του ν. 4250/2014 (Α' 74) όλων των δικαιολογητικών που περιγράφονται στην παράγραφο 2.2.8.2. της παρούσας διακήρυξης, ως αποδεικτικά στοιχεία για τη μη συνδρομή των λόγων αποκλεισμού της παραγράφου 2.2.3 της διακήρυξης, καθώς και για την πλήρωση των κριτηρίων ποιοτικής επιλογής των παραγράφων 2.2.4 -2.2.7 αυτής και τα οποία δεν έχουν ήδη προσκομισθεί κατά την υποβολή. **Δεν επαν-υποβάλλονται αποδεικτικά τα οποία απαιτείται να υποβληθούν κατά την υποβολή της προσφοράς, παρεκτός και χρήζουν επικαιροποίησης.**

Τα εν λόγω δικαιολογητικά, **υποβάλλονται** από τον προσφέροντα («προσωρινό ανάδοχο»), **ηλεκτρονικά** μέσω του συστήματος, σε μορφή αρχείων pdf και **προσκομίζονται κατά περίπτωση** από αυτόν **εντός τριών (3) εργάσιμων ημερών από την ημερομηνία υποβολής τους**. Όταν υπογράφονται από τον ίδιο φέρουν ηλεκτρονική (ψηφιακή) υπογραφή. Επισημαίνεται ότι **δεν** προσκομίζονται σε έντυπη μορφή δικαιολογητικά τα οποία φέρουν ηλεκτρονική υπογραφή, τα ΦΕΚ και όσα προβλέπεται από το ν. 4250/2014 ότι οι φορείς υποχρεούνται να αποδέχονται σε αντίγραφα των πρωτοτύπων.

Με την παραλαβή των ως άνω δικαιολογητικών, το σύστημα εκδίδει επιβεβαίωση της παραλαβής τους και αποστέλλει ενημερωτικό ηλεκτρονικό μήνυμα σ' αυτόν στον οποίο πρόκειται να γίνει η κατακύρωση.

Αν μετά την ηλεκτρονική αποσφράγιση και κατά τον έλεγχο των ως άνω δικαιολογητικών διαπιστωθεί ότι δεν έχουν προσκομισθεί ή υπάρχουν ελλείψεις σε αυτά που υποβλήθηκαν, παρέχεται προθεσμία στον προσωρινό ανάδοχο να τα προσκομίσει ή να τα συμπληρώσει εντός πέντε (5) ημερών από την κοινοποίηση σχετικής έγγραφης, μέσω του Συστήματος, ειδοποίησής του. Η αναθέτουσα αρχή μπορεί αιτιολογημένα να παρατείνει την ως άνω προθεσμία κατ' ανώτατο όριο για δεκαπέντε (15) επιπλέον ημέρες.

Όσοι υπέβαλαν παραδεκτές προσφορές λαμβάνουν γνώση των παραπάνω δικαιολογητικών που κατατέθηκαν.

Απορρίπτεται η προσφορά του προσωρινού αναδόχου, καταπίπτει υπέρ της αναθέτουσας αρχής η εγγύηση συμμετοχής του και η κατακύρωση γίνεται στον προσφέροντα που υπέβαλε την αμέσως επόμενη πλέον συμφέρουσα από οικονομική άποψη προσφορά, τηρουμένης της ανωτέρω διαδικασίας, εάν:

i) κατά τον έλεγχο των παραπάνω δικαιολογητικών διαπιστωθεί ότι τα στοιχεία που δηλώθηκαν με το Ευρωπαϊκό Ενιαίο Έγγραφο Σύμβασης, είναι ψευδή ή ανακριβή, ή

ii) δεν υποβληθούν στο προκαθορισμένο χρονικό διάστημα τα απαιτούμενα πρωτότυπα ή αντίγραφα των παραπάνω δικαιολογητικών ή

iii) από τα δικαιολογητικά που προσκομίσθηκαν νομίμως και εμπροθέσμως, δεν αποδεικνύονται οι όροι και οι προϋποθέσεις συμμετοχής σύμφωνα με τα άρθρα 2.2.3 (λόγοι αποκλεισμού) και 2.2.4 έως 2.2.8 (κριτήρια ποιοτικής επιλογής) της παρούσας,

Σε περίπτωση έγκαιρης και προσηκούσας ενημέρωσης της αναθέτουσας αρχής για μεταβολές στις προϋποθέσεις τις οποίες ο προσωρινός ανάδοχος είχε δηλώσει με το Ευρωπαϊκό Ενιαίο Έγγραφο Σύμβασης ότι πληροί, οι οποίες επήλθαν ή για τις οποίες έλαβε γνώση μετά την δήλωση και μέχρι την ημέρα της έγγραφης ειδοποίησης για την προσκόμιση των δικαιολογητικών προσωρινού αναδόχου (οψιγενείς μεταβολές), δεν καταπίπτει υπέρ της αναθέτουσας αρχής η εγγύηση συμμετοχής του.

Αν κανένας από τους προσφέροντες δεν υποβάλλει αληθή ή ακριβή δήλωση ή δεν προσκομίσει ένα ή περισσότερα από τα απαιτούμενα δικαιολογητικά ή δεν αποδείξει ότι πληροί τα κριτήρια ποιοτικής επιλογής σύμφωνα με τις παραγράφους 2.2.4 -2.2.7 της παρούσας διακήρυξης, η διαδικασία ματαιώνεται.

Η διαδικασία ελέγχου των παραπάνω δικαιολογητικών ολοκληρώνεται με τη σύνταξη πρακτικού την Επιτροπή του Διαγωνισμού και τη διαβίβαση του φακέλου στο αποφαινόμενο όργανο της αναθέτουσας αρχής για τη λήψη απόφασης είτε για την κατακύρωση της σύμβασης είτε για τη ματαίωση της διαδικασίας είτε για την κήρυξη του προσωρινού αναδόχου ως εκπτώτου.

Τα αποτελέσματα του ελέγχου των παραπάνω δικαιολογητικών και της εισήγησης της Επιτροπής επικυρώνονται με την απόφαση κατακύρωσης.

3.3 Κατακύρωση - σύναψη σύμβασης

Η αναθέτουσα αρχή κοινοποιεί την απόφαση κατακύρωσης, μαζί με αντίγραφο όλων των πρακτικών της διαδικασίας ελέγχου και αξιολόγησης των προσφορών, σε κάθε προσφέροντα που έχει υποβάλει αποδεκτή προσφορά, σύμφωνα με το άρθρο 100 του ν. 4412/2016, εκτός από τον προσωρινό ανάδοχο, ηλεκτρονικά μέσω του συστήματος.

Η εν λόγω απόφαση αναφέρει την προθεσμία για την αναστολή της σύναψης της σύμβασης σύμφωνα με την επόμενη παράγραφο 3.4.

Τα έννομα αποτελέσματα της απόφασης κατακύρωσης και ιδίως η σύναψη της σύμβασης επέρχονται εφόσον συντρέξουν σωρευτικά τα κάτωθι:

α) άπρακτη πάροδος των προθεσμιών άσκησης των προβλεπόμενων στην παράγραφο 3.4. της παρούσας βοηθημάτων και μέσων στο στάδιο της προδικαστικής και δικαστικής προστασίας και από τις αποφάσεις αναστολών επί αυτών,

β) κοινοποίηση της απόφασης κατακύρωσης στον προσωρινό ανάδοχο, εφόσον αυτός υποβάλει επικαιροποιημένα τα δικαιολογητικά της παραγράφου 2.2.8.2.

Η αναθέτουσα αρχή προσκαλεί τον ανάδοχο να προσέλθει για υπογραφή του συμφωνητικού, θέτοντάς του προθεσμία που δε μπορεί να υπερβαίνει τις είκοσι (20) ημέρες από την κοινοποίηση της σχετικής ειδικής πρόσκλησης. Το συμφωνητικό έχει αποδεικτικό χαρακτήρα.

Στην περίπτωση που ο ανάδοχος δεν προσέλθει να υπογράψει το ως άνω συμφωνητικό μέσα στην τεθείσα προθεσμία, κηρύσσεται έκπτωτος, καταπίπτει υπέρ της αναθέτουσας αρχής η εγγυητική επιστολή συμμετοχής του και η κατακύρωση, με την ίδια διαδικασία, γίνεται στον προσφέροντα που υπέβαλε την αμέσως επόμενη πλέον συμφέρουσα από οικονομική άποψη προσφορά.

3.4 Προδικαστικές Προσφυγές - Προσωρινή Δικαστική Προστασία

Κάθε ενδιαφερόμενος, ο οποίος έχει ή είχε συμφέρον να του ανατεθεί η συγκεκριμένη σύμβαση και έχει ή είχε υποστεί ή ενδέχεται να υποστεί ζημία από εκτελεστή πράξη ή παράλειψη της αναθέτουσας αρχής κατά παράβαση της νομοθεσίας της Ευρωπαϊκής Ένωσης ή της εσωτερικής νομοθεσίας, δικαιούται να ασκήσει προδικαστική προσφυγή ενώπιον της ΑΕΠΠ κατά της σχετικής πράξης ή παράλειψης της αναθέτουσας αρχής, προσδιορίζοντας ειδικώς τις νομικές και πραγματικές αιτιάσεις που δικαιολογούν το αίτημά του. Σε περίπτωση προσφυγής κατά πράξης της αναθέτουσας αρχής η προθεσμία για την άσκηση της προδικαστικής προσφυγής είναι (α) δέκα (10) ημέρες από την κοινοποίηση της προσβαλλόμενης πράξης στον ενδιαφερόμενο οικονομικό φορέα αν η πράξη κοινοποιήθηκε με ηλεκτρονικά μέσα ή τηλεομοιοτυπία ή (β) δεκαπέντε (15) ημέρες από την κοινοποίηση της προσβαλλόμενης πράξης σε αυτόν αν χρησιμοποιήθηκαν άλλα μέσα επικοινωνίας, άλλως γ) δέκα (10) ημέρες από την πλήρη, πραγματική ή τεκμαιρόμενη, γνώση της πράξης που βλάπτει τα συμφέροντα του ενδιαφερόμενου οικονομικού φορέα.

Ειδικά για την άσκηση προσφυγής κατά προκήρυξης, η πλήρης γνώση αυτής τεκμαίρεται μετά την πάροδο δεκαπέντε (15) ημερών από τη δημοσίευση στο ΚΗΜΔΗΣ. Σε περίπτωση παράλειψης, η προθεσμία για την άσκηση της προδικαστικής προσφυγής είναι δεκαπέντε (15) ημέρες από την επομένη της συντέλεσης της προσβαλλόμενης παράλειψης.

Η προδικαστική προσφυγή κατατίθεται ηλεκτρονικά μέσω της λειτουργικότητας «Επικοινωνία» του ΕΣΗΔΗΣ στον ηλεκτρονικό τόπο του διαγωνισμού, επιλέγοντας κατά περίπτωση την ένδειξη «Προδικαστική Προσφυγή» και επισυνάπτοντας το σχετικό έγγραφο σε μορφή ηλεκτρονικού αρχείου Portable Document Format (PDF), το οποίο φέρει εγκεκριμένη προηγμένη ηλεκτρονική υπογραφή ή προηγμένη ηλεκτρονική υπογραφή με χρήση εγκεκριμένων πιστοποιητικών.

Για το παραδεκτό της άσκησης της προδικαστικής προσφυγής κατατίθεται παράβολο από τον προσφεύγοντα υπέρ του Δημοσίου, κατά τα ειδικά οριζόμενα στο άρθρο 363 του ν. 4412/2016 στο άρθρο 19 παρ. 1.1 και στο άρθρο 7 της με αριθμ. 56902/215 Υ.Α..

Το παράβολο επιστρέφεται στον προσφεύγοντα, σε περίπτωση ολικής ή μερικής αποδοχής της προσφυγής του ή σε περίπτωση που, πριν την έκδοση της απόφασης της ΑΕΠΠ επί της προσφυγής, η αναθέτουσα αρχή ανακαλεί την προσβαλλόμενη πράξη ή προβαίνει στην οφειλόμενη ενέργεια.

Η προθεσμία για την άσκηση της προδικαστικής προσφυγής και η άσκησή της κωλύουν τη σύναψη της σύμβασης επί ποινή ακυρότητας, κατά τα οριζόμενα στο άρθρο 364 του ν. 4412/2016. Κατά τα λοιπά, η άσκηση της προδικαστικής προσφυγής δεν κωλύει την πρόοδο της διαγωνιστικής διαδικασίας, εκτός αν ζητηθούν προσωρινά μέτρα προστασίας κατά το άρθρο 366 του ν.4412/2016.

Οι αναθέτουσες αρχές μέσω της λειτουργίας της «Επικοινωνίας» του ΕΣΗΔΗΣ:

- κοινοποιούν την προσφυγή σε κάθε ενδιαφερόμενο τρίτο σύμφωνα με τα προβλεπόμενα στην περ. α του πρώτου εδαφίου της παρ.1 του αρ. 365 του ν. 4412/2016.
- διαβιβάζουν στην Αρχή Εξέτασης Προδικαστικών Προσφυγών (ΑΕΠΠ) τα προβλεπόμενα στην περ. β του πρώτου εδαφίου της παρ. 1 του αρ. 365 του ν. 4412/2016.

Η ΑΕΠΠ αποφαινεται αιτιολογημένα επί της βασιμότητας των προβαλλόμενων πραγματικών και νομικών ισχυρισμών της προσφυγής και των ισχυρισμών της αναθέτουσας αρχής και, σε περίπτωση παρέμβασης, των ισχυρισμών του παρεμβαίνοντος και δέχεται (εν όλω ή εν μέρει) ή απορρίπτει την προσφυγή με απόφασή της, η οποία εκδίδεται μέσα σε αποκλειστική προθεσμία είκοσι (20) ημερών από την ημέρα εξέτασης της προσφυγής.

Οι χρήστες - οικονομικοί φορείς ενημερώνονται για την αποδοχή ή την απόρριψη της προσφυγής από την ΑΕΠΠ.

Η άσκηση της ως άνω προδικαστικής προσφυγής αποτελεί προϋπόθεση για την άσκηση των ένδικων βοηθημάτων της αίτησης αναστολής και της αίτησης ακύρωσης του άρθρου 372 του ν. 4412/2016 κατά των εκτελεστών πράξεων ή παραλείψεων των αναθετουσών αρχών.

Η αίτηση αναστολής κατατίθεται στο αρμόδιο δικαστήριο μέσα σε προθεσμία δέκα (10) ημερών από την έκδοση της απόφασης επί της προδικαστικής προσφυγής. Για την άσκηση της αιτήσεως αναστολής κατατίθεται παράβολο, κατά τα ειδικότερα οριζόμενα στο άρθρο 372 παρ. 4 του ν. 4412/2016.

Η άσκηση αίτησης αναστολής κωλύει τη σύναψη της σύμβασης, εκτός εάν με την προσωρινή διαταγή ο αρμόδιος δικαστής αποφανθεί διαφορετικά.

3.5 Ματαίωση Διαδικασίας

Η αναθέτουσα αρχή ματαιώνει ή δύναται να ματαιώσει εν όλω ή εν μέρει αιτιολογημένα τη διαδικασία ανάθεσης, για τους λόγους και υπό τους όρους του άρθρου 106 του ν. 4412/2016, μετά από γνώμη της αρμόδιας Επιτροπής του Διαγωνισμού. Επίσης, αν διαπιστωθούν σφάλματα ή παραλείψεις σε οποιοδήποτε στάδιο της διαδικασίας ανάθεσης, μπορεί, μετά από γνώμη του αρμόδιου οργάνου, να ακυρώσει μερικώς τη διαδικασία ή να αναμορφώσει ανάλογα το αποτέλεσμά της ή να αποφασίσει την επανάληψή της από το σημείο που εμφίλοχώρησε το σφάλμα ή η παράλειψη.

4. ΟΡΟΙ ΕΚΤΕΛΕΣΗΣ ΤΗΣ ΣΥΜΒΑΣΗΣ

4.1 Εγγυήσεις

4.1.1. Εγγύηση καλής εκτέλεσης

Για την υπογραφή της σύμβασης απαιτείται η παροχή εγγύησης καλής εκτέλεσης, σύμφωνα με το άρθρο 72 παρ. 1 β) του ν. 4412/2016, το ύψος της οποίας ανέρχεται σε ποσοστό 5% επί της αξίας της σύμβασης, εκτός ΦΠΑ, και κατατίθεται πριν ή κατά την υπογραφή της σύμβασης.

Η εγγύηση καλής εκτέλεσης, προκειμένου να γίνει αποδεκτή, πρέπει να περιλαμβάνει κατ' ελάχιστον τα αναφερόμενα στην παράγραφο 2.1.5. στοιχεία της παρούσας και επιπλέον τον αριθμό και τον τίτλο της σχετικής σύμβασης. Το περιεχόμενό της είναι σύμφωνο με το υπόδειγμα που περιλαμβάνεται στο Παράρτημα IV υπόδειγμα 2 της Διακήρυξης και τα οριζόμενα στο άρθρο 72 του ν. 4412/2016.

Η εγγύηση καλής εκτέλεσης της σύμβασης καλύπτει συνολικά και χωρίς διακρίσεις την εφαρμογή όλων των όρων της σύμβασης και κάθε απαίτηση της αναθέτουσας αρχής έναντι του αναδόχου, συμπεριλαμβανομένης τυχόν ισόποσης προς αυτόν προκαταβολής.

Σε περίπτωση τροποποίησης της σύμβασης κατά την παράγραφο 4.5, η οποία συνεπάγεται αύξηση της συμβατικής αξίας, ο ανάδοχος είναι υποχρεωμένος να καταθέσει πριν την τροποποίηση, συμπληρωματική εγγύηση το ύψος της οποίας ανέρχεται σε ποσοστό 5% επί του ποσού της αύξησης, εκτός ΦΠΑ.

Η εγγύηση καλής εκτέλεσης καταπίπτει σε περίπτωση παράβασης των όρων της σύμβασης, όπως αυτή ειδικότερα ορίζει.

Η εγγύηση καλής εκτέλεσης επιστρέφεται μετά την οριστική ποσοτική και ποιοτική παραλαβή του αντικειμένου της σύμβασης. Εάν στο πρωτόκολλο οριστικής ποιοτικής και ποσοτικής παραλαβής αναφέρονται παρατηρήσεις ή υπάρχει εκπρόθεσμη παράδοση, η επιστροφή της ως άνω εγγυήσεως γίνεται μετά την αντιμετώπιση των παρατηρήσεων και του εκπροθέσμου.

4.1.2. Εγγύηση καλής λειτουργίας

Για την αποκατάσταση των ελαττωμάτων που ανακύπτουν ή των ζημιών που προκαλούνται από δυσλειτουργία των αγαθών κατά την περίοδο εγγύησης καλής λειτουργίας, απαιτείται η παροχή εγγύησης καλής λειτουργίας σύμφωνα με το άρθρο 72 παρ. 2 του ν. 4412/2016, το ύψος της οποίας ανέρχεται στο ποσό των:

	Ύψος εγγύησης καλής λειτουργίας
Τμήμα Α:	4.000,00€

με χρόνο ισχύος μεγαλύτερο από τη συμβατική περίοδο εγγύησης κατά τρεις (3) μήνες.

Η εγγύηση καλής λειτουργίας (Υπόδειγμα παρατίθεται στο ΠΑΡΑΡΤΗΜΑ IV - Υπόδειγμα 3) κατατίθεται με την καταβολή του τιμήματος της σύμβασης και επιστρέφεται στον Ανάδοχο μετά τη λήξη του προβλεπόμενου χρόνου της εγγυημένης λειτουργίας και την σύνταξη του σχετικού πρωτόκολλου παραλαβής της εγγυημένης λειτουργίας.

4.2 Συμβατικό Πλαίσιο - Εφαρμοστέα Νομοθεσία

Κατά την εκτέλεση της σύμβασης εφαρμόζονται οι διατάξεις του ν. 4412/2016, οι όροι της παρούσας διακήρυξης και συμπληρωματικά ο Αστικός Κώδικας.

4.3 Όροι εκτέλεσης της σύμβασης

Κατά την εκτέλεση της σύμβασης ο ανάδοχος τηρεί τις υποχρεώσεις στους τομείς του περιβαλλοντικού, κοινωνικοασφαλιστικού και εργατικού δικαίου, που έχουν θεσπισθεί με το δίκαιο της Ένωσης, το εθνικό δίκαιο, συλλογικές συμβάσεις ή διεθνείς διατάξεις περιβαλλοντικού, κοινωνικοασφαλιστικού και εργατικού δικαίου, οι οποίες απαριθμούνται στο Παράρτημα Χ του Προσαρτήματος Α' του ν. 4412/2016 (ΦΕΚ τεύχος Α' 147/8.8.2016) και τις υποχρεώσεις που απορρέουν από τις παρ. α' έως στ' της παραγράφου 1 του άρθρου 68 του ν. 3863/2010 (Α' 115), όπως εκάστοτε ισχύει, καθώς και ο ειδικός όρος της παρ. 3 του ίδιου άρθρου.

Η τήρηση των εν λόγω υποχρεώσεων από τον ανάδοχο και τους υπεργολάβους του ελέγχεται και βεβαιώνεται από τα όργανα που επιβλέπουν την εκτέλεση της σύμβασης και τις αρμόδιες δημόσιες αρχές και υπηρεσίες που ενεργούν εντός των ορίων της ευθύνης και της αρμοδιότητάς τους.

ΕΜΠΙΣΤΕΥΤΙΚΟΤΗΤΑ - ΕΧΕΜΥΘΕΙΑ– ΠΡΟΣΤΑΣΙΑ ΠΡΟΣΩΠΙΚΩΝ ΔΕΔΟΜΕΝΩΝ

Οι συμβαλλόμενοι αναλαμβάνουν την υποχρέωση να διαφυλάττουν την εμπιστευτικότητα και τον απόρρητο χαρακτήρα δεδομένων, πληροφοριών και κάθε άλλου υλικού που πρόκειται να γνωστοποιηθεί ή να περιέλθει με οποιονδήποτε τρόπο σε γνώση του στο πλαίσιο εκτέλεσης της σύμβασης προμήθειας ή επ' ευκαιρία αυτής. Αναλαμβάνουν την υποχρέωση να μην αποκαλύπτουν, κοινοποιούν, διαθέτουν πληροφορίες, εμπιστευτικού χαρακτήρα ή να επιτρέπουν ή να καθιστούν δυνατή την πρόσβαση οποιοδήποτε τρίτου άμεσα ή έμμεσα την κοινοποίηση ή δημοσιοποίηση εμπιστευτικών πληροφοριών σε οποιονδήποτε τρίτο. Η υποχρέωση αυτή ισχύει με την επιφύλαξη της εφαρμογής διάταξης νόμου που επιτάσσει την αποκάλυψη των εν λόγω πληροφοριών.

Το ΙΤΕ δηλώνει ότι διατηρεί αρχείο συλλογής και επεξεργασίας δεδομένων προσωπικού χαρακτήρα για όλους τους προμηθευτές του και για τις ανάγκες υλοποίησης της σύμβασής τους και την εκάστοτε εν ισχύ 'Πολιτική Προστασίας Προσωπικών Δεδομένων' (www.forth.gr, όπου βλ. και στοιχεία επικοινωνίας με Υπεύθυνο Προστασίας Προσωπικών Δεδομένων του ΙΤΕ στο dpo@admin.forth.gr) σε συμφωνία με τον Ευρωπαϊκό Κανονισμό για την προστασία των φυσικών προσώπων έναντι της επεξεργασίας των δεδομένων προσωπικού χαρακτήρα (ΕΕ/2016/679) και την Ελληνική Νομοθεσία, και η προμηθεύτρια δηλώνει και αναγνωρίζει με το παρόν ότι έχει διαβάσει, κατανοήσει και ανεπιφύλακτα αποδεχθεί τους παρόντες όρους και Πολιτικής Προστασίας Δεδομένων και συναινεί στα ανωτέρω.

4.4 Υπεργολαβία

Δεν επιτρέπεται η ανάθεση της εκτέλεσης της σύμβασης σε υπεργολάβο.

4.5 Τροποποίηση σύμβασης κατά τη διάρκειά της

Η σύμβαση μπορεί να τροποποιείται κατά τη διάρκειά της, χωρίς να απαιτείται νέα διαδικασία σύναψης σύμβασης, μόνο σύμφωνα με τους όρους και τις προϋποθέσεις του άρθρου 132 του ν. 4412/2016 και κατόπιν γνωμοδότησης της Επιτροπής της περ. β της παρ. 11 του άρθρου 221 του ν. 4412.

4.6 Δικαίωμα μονομερούς λύσης της σύμβασης

Η αναθέτουσα αρχή μπορεί, με τις προϋποθέσεις που ορίζουν οι κείμενες διατάξεις, να καταγγείλει τη σύμβαση κατά τη διάρκεια της εκτέλεσής της, εφόσον:

- α) η σύμβαση έχει υποστεί ουσιώδη τροποποίηση, κατά την έννοια της παρ. 4 του άρθρου 132 του ν. 4412/2016, που θα απαιτούσε νέα διαδικασία σύναψης σύμβασης.
- β) ο ανάδοχος, κατά το χρόνο της ανάθεσης της σύμβασης, τελούσε σε μια από τις καταστάσεις που αναφέρονται στην παράγραφο 2.2.3.1 και, ως εκ τούτου, θα έπρεπε να έχει αποκλειστεί από τη διαδικασία σύναψης της σύμβασης,
- γ) η σύμβαση δεν έπρεπε να ανατεθεί στον ανάδοχο λόγω σοβαρής παραβίασης των υποχρεώσεων που υπέχει από τις Συνθήκες και την Οδηγία 2014/24/ΕΕ, η οποία έχει αναγνωριστεί με απόφαση του Δικαστηρίου της Ένωσης στο πλαίσιο διαδικασίας δυνάμει του άρθρου 258 της ΣΛΕΕ.
- δ) ο Ανάδοχος δεν τηρεί την εργατική και ασφαλιστική νομοθεσία και την νομοθεσία περί ασφάλειας των εργαζομένων και πρόληψης του επαγγελματικού κινδύνου.

5. ΕΙΔΙΚΟΙ ΟΡΟΙ ΕΚΤΕΛΕΣΗΣ ΤΗΣ ΣΥΜΒΑΣΗΣ

5.1 Τρόπος πληρωμής

5.1.1. Η πληρωμή του αναδόχου θα πραγματοποιηθεί με τον πιο κάτω τρόπο :

α) Το **100%** της συμβατικής αξίας μετά την οριστική παραλαβή του συνόλου του φυσικού αντικειμένου της σύμβασης.

Η πληρωμή του συμβατικού τιμήματος θα γίνεται με την προσκόμιση των νομίμων παραστατικών και δικαιολογητικών που προβλέπονται από τις διατάξεις του άρθρου 200 παρ. 4 του ν. 4412/2016, καθώς και κάθε άλλου δικαιολογητικού που τυχόν ήθελε ζητηθεί από τις αρμόδιες υπηρεσίες που διενεργούν τον έλεγχο και την πληρωμή.

5.1.2. Τον Ανάδοχο βαρύνουν οι υπέρ τρίτων κρατήσεις, ως και κάθε άλλη επιβάρυνση, σύμφωνα με την κείμενη νομοθεσία, μη συμπεριλαμβανομένου Φ.Π.Α., για την παράδοση του εξοπλισμού στον τόπο και με τον τρόπο που προβλέπεται στα έγγραφα της σύμβασης. Ιδίως βαρύνεται με τις ακόλουθες κρατήσεις:

α) Κράτηση 0,06% η οποία υπολογίζεται επί της αξίας κάθε πληρωμής προ φόρων και κρατήσεων της αρχικής, καθώς και κάθε συμπληρωματικής σύμβασης Υπέρ της Ενιαίας Ανεξάρτητης Αρχής Δημοσίων Συμβάσεων επιβάλλεται (άρθρο 4 Ν.4013/2011 όπως ισχύει).

β) Κράτηση ύψους 0,02% υπέρ του Δημοσίου, η οποία υπολογίζεται επί της αξίας, εκτός ΦΠΑ, της αρχικής, καθώς και κάθε συμπληρωματικής σύμβασης. Το ποσό αυτό παρακρατείται σε κάθε πληρωμή από την αναθέτουσα αρχή στο όνομα και για λογαριασμό της Γενικής Διεύθυνσης Δημοσίων Συμβάσεων και Προμηθειών σύμφωνα με την παρ. 6 του άρθρου 36 του ν. 4412/2016, εφόσον ενεργοποιηθεί.

γ) Κράτηση 0,06% η οποία υπολογίζεται επί της αξίας κάθε πληρωμής προ φόρων και κρατήσεων της αρχικής καθώς και κάθε συμπληρωματικής σύμβασης υπέρ της Αρχής Εξέτασης Προδικαστικών Προσφυγών (άρθρο 350 παρ. 3 του ν. 4412/2016).

Οι υπέρ τρίτων κρατήσεις υπόκεινται στο εκάστοτε ισχύον αναλογικό τέλος χαρτοσήμου 3% και στην επ' αυτού εισφορά υπέρ ΟΓΑ 20%.

Με κάθε πληρωμή θα γίνεται η προβλεπόμενη από την κείμενη νομοθεσία παρακράτηση φόρου εισοδήματος.

5.2 Κήρυξη οικονομικού φορέα εκπτώτου - Κυρώσεις

5.2.1. Ο ανάδοχος κηρύσσεται υποχρεωτικά έκπτωτος από τη σύμβαση και από κάθε δικαίωμα που απορρέει από αυτήν, με απόφαση της αναθέτουσας αρχής, ύστερα από γνωμοδότηση του αρμόδιου οργάνου, εφόσον δεν φορτώσει, παραδώσει ή αντικαταστήσει τα συμβατικά υλικά ή δεν επισκευάσει ή συντηρήσει αυτά μέσα στον συμβατικό χρόνο ή στον χρόνο παράτασης που του δοθεί, σύμφωνα με όσα προβλέπονται στο άρθρο 206 του ν. 4412/2016 και την παράγραφο 6 της παρούσας.

Δεν κηρύσσεται έκπτωτος όταν:

α) το υλικό δεν φορτωθεί ή παραδοθεί ή αντικατασταθεί με ευθύνη του φορέα που εκτελεί τη σύμβαση.

β) συντρέχουν λόγοι ανωτέρας βίας

Στον οικονομικό φορέα που κηρύσσεται έκπτωτος από την σύμβαση, επιβάλλονται, με απόφαση του αποφαινόμενου οργάνου, ύστερα από γνωμοδότηση του αρμοδίου οργάνου, το οποίο υποχρεωτικά καλεί τον ανάδοχο προς παροχή εξηγήσεων, αθροιστικά, οι παρακάτω κυρώσεις:

α) ολική κατάπτωση της εγγύησης καλής εκτέλεσης της σύμβασης,

Επιπλέον μπορεί να επιβληθεί ο προβλεπόμενος από το άρθρο 74 του ν. 4412/2016 αποκλεισμός του αναδόχου από τη συμμετοχή του σε διαδικασίες δημοσίων συμβάσεων.

5.2.2. Αν το υλικό φορτωθεί - παραδοθεί ή αντικατασταθεί μετά τη λήξη του συμβατικού χρόνου και μέχρι λήξης του χρόνου της παράτασης που χορηγήθηκε, σύμφωνα με το άρθρο 206 του Ν.4412/16, επιβάλλεται πρόστιμο 5% επί της συμβατικής αξίας της ποσότητας που παραδόθηκε εκπρόθεσμα.

Το παραπάνω πρόστιμο υπολογίζεται επί της συμβατικής αξίας των εκπρόθεσμα παραδοθέντων υλικών, χωρίς ΦΠΑ. Εάν τα υλικά που παραδόθηκαν εκπρόθεσμα επηρεάζουν τη χρησιμοποίηση των υλικών που παραδόθηκαν εμπρόθεσμα, το πρόστιμο υπολογίζεται επί της συμβατικής αξίας της συνολικής ποσότητας αυτών.

Κατά τον υπολογισμό του χρονικού διαστήματος της καθυστέρησης για φόρτωση- παράδοση ή αντικατάσταση των υλικών, με απόφαση του αποφαινομένου οργάνου, ύστερα από γνωμοδότηση του αρμοδίου οργάνου, δεν λαμβάνεται υπόψη ο χρόνος που παρήλθε πέραν του εύλογου, κατά τα διάφορα στάδια των διαδικασιών, για το οποίο δεν ευθύνεται ο ανάδοχος και παρατείνεται, αντίστοιχα, ο χρόνος φόρτωσης - παράδοσης.

Σε περίπτωση ένωσης οικονομικών φορέων, το πρόστιμο και οι τόκοι επιβάλλονται αναλόγως σε όλα τα μέλη της ένωσης.

5.3 Διοικητικές προσφυγές κατά τη διαδικασία εκτέλεσης των συμβάσεων

Ο ανάδοχος μπορεί κατά των αποφάσεων που επιβάλλουν σε βάρος του κυρώσεις, δυνάμει των όρων των άρθρων 5.2 (Κήρυξη οικονομικού φορέα εκπτώτου - Κυρώσεις), 6.1. (Χρόνος παράδοσης υλικών), 6.4. (Απόρριψη συμβατικών υλικών – αντικατάσταση), μέσα σε ανατρεπτική προθεσμία τριάντα (30) ημερών από την ημερομηνία που έλαβε γνώση της σχετικής απόφασης. Επί της προσφυγής, αποφασίζει το αρμόδιο αποφαινόμενο όργανο, ύστερα από γνωμοδότηση του προβλεπόμενου στην περίπτωση β' της παραγράφου 11 του άρθρου 221 του ν. 4412/2016 οργάνου.

Η εν λόγω απόφαση δεν επιδέχεται προσβολή με άλλη οποιασδήποτε φύσεως διοικητική προσφυγή.

6. ΕΙΔΙΚΟΙ ΟΡΟΙ ΕΚΤΕΛΕΣΗΣ

6.1 Χρόνος παράδοσης υλικών

Ο ανάδοχος υποχρεούται να παραδώσει τον προς προμήθεια εξοπλισμό **εντός εβδομήντα πέντε ημερών** από την υπογραφή της σύμβασης.

Ο συμβατικός χρόνος παράδοσης των υλικών μπορεί να παρατείνεται, πριν από τη λήξη του αρχικού συμβατικού χρόνου παράδοσης, υπό τις προϋποθέσεις του άρθρου 206 του ν. 4412/2016. Στην περίπτωση που το αίτημα υποβάλλεται από τον ανάδοχο και η παράταση χορηγείται χωρίς να συντρέχουν λόγοι ανωτέρας βίας ή άλλοι ιδιαίτερως σοβαροί λόγοι που καθιστούν αντικειμενικώς αδύνατη την εμπρόθεσμη παράδοση των συμβατικών ειδών επιβάλλονται οι κυρώσεις του άρθρου 207 του ν. 4412/2016.

Εάν λήξει ο συμβατικός χρόνος παράδοσης, χωρίς να υποβληθεί εγκαίρως αίτημα παράτασης ή, εάν λήξει ο παραταθείς, κατά τα ανωτέρω, χρόνος, χωρίς να παραδοθεί το υλικό, ο ανάδοχος κηρύσσεται έκπτωτος.

Ο ανάδοχος υποχρεούται να ειδοποιεί την υπηρεσία που εκτελεί την προμήθεια, την αποθήκη υποδοχής των υλικών και την επιτροπή παραλαβής, για την ημερομηνία που προτίθεται να παραδώσει το υλικό, τουλάχιστον πέντε (5) εργάσιμες ημέρες νωρίτερα.

Μετά από κάθε προσκόμιση υλικού στην αποθήκη υποδοχής αυτών, ο ανάδοχος υποχρεούται να υποβάλει στην υπηρεσία αποδεικτικό, θεωρημένο από τον υπεύθυνο της αποθήκης, στο οποίο αναφέρεται η ημερομηνία προσκόμισης, το υλικό, η ποσότητα και ο αριθμός της σύμβασης σε εκτέλεση της οποίας προσκομίστηκε.

6.2 Παραλαβή υλικών - Χρόνος και τρόπος παραλαβής υλικών

6.2.1. Η παραλαβή του εξοπλισμού γίνεται από επιτροπές, πρωτοβάθμιες ή και δευτεροβάθμιες, που συγκροτούνται σύμφωνα με την παρ. 11 εδ. β του άρθρου 221 του Ν.4412/16 σύμφωνα με τα οριζόμενα στο άρθρο 208 του ως άνω νόμου και το Παράρτημα V της παρούσας (σχέδιο σύμβασης). Κατά την διαδικασία παραλαβής των υλικών διενεργείται ποσοτικός και ποιοτικός έλεγχος και εφόσον το επιθυμεί μπορεί να παραστεί και ο ανάδοχος.

Η επιτροπή παραλαβής, μετά τους προβλεπόμενους ελέγχους συντάσσει πρωτόκολλα (μακροσκοπικό – οριστικό- παραλαβής του υλικού με παρατηρήσεις –απόρριψης των υλικών) σύμφωνα με την παρ.3 του άρθρου 208 του ν. 4412/16.

Τα πρωτόκολλα που συντάσσονται από τις επιτροπές (πρωτοβάθμιες – δευτεροβάθμιες) κοινοποιούνται υποχρεωτικά και στους αναδόχους.

Υλικά που απορρίφθηκαν ή κρίθηκαν παραληπτά με έκπτωση επί της συμβατικής τιμής, με βάση τους ελέγχους που πραγματοποίησε η πρωτοβάθμια επιτροπή παραλαβής, μπορούν να παραπέμπονται για επανεξέταση σε δευτεροβάθμια επιτροπή παραλαβής ύστερα από αίτημα του αναδόχου ή αυτεπάγγελτα σύμφωνα με την παρ. 5 του άρθρου 208 του ν.4412/16.

Ο ανάδοχος δεν μπορεί να ζητήσει παραπομπή σε δευτεροβάθμια επιτροπή παραλαβής μετά τα αποτελέσματα της κατ'έφεση εξέτασης.

6.2.2. Η παραλαβή του εξοπλισμού και η έκδοση των σχετικών πρωτοκόλλων παραλαβής πραγματοποιείται μέσα στους κατωτέρω καθοριζόμενους χρόνους: η παραλαβή των υλικών γίνεται κατόπιν συνεννόησης με το αναθέτοντα φορέα. Η σύνταξη του πρωτοκόλλου προσωρινής παραλαβής πραγματοποιείται εντός πέντε (5) εργάσιμων ημερών από την προσωρινή παραλαβή. Η σύνταξη του πρωτοκόλλου οριστικής παραλαβής πραγματοποιείται εντός μηνός από το πρωτόκολλο προσωρινής παραλαβής.

Αν η παραλαβή των υλικών και η σύνταξη του σχετικού πρωτοκόλλου δεν πραγματοποιηθεί από την επιτροπή παραλαβής μέσα στον οριζόμενο από τη σύμβαση χρόνο, θεωρείται ότι η παραλαβή συντελέστηκε αυτοδίκαια, με κάθε επιφύλαξη των δικαιωμάτων της Αναθέτουσας Αρχής και εκδίδεται προς τούτο σχετική απόφαση του αρμοδίου αποφαινομένου οργάνου, με βάση μόνο το θεωρημένο από την υπηρεσία που παραλαμβάνει τα υλικά αποδεικτικό προσκόμισης τούτων, σύμφωνα δε με την απόφαση αυτή η Αναθέτουσα Αρχή εκδίδει δελτίο εισαγωγής του υλικού και εγγραφής του στα βιβλία της, προκειμένου να πραγματοποιηθεί η πληρωμή του αναδόχου. Ανεξάρτητα από την, κατά τα ανωτέρω,

αυτοδίκαιη παραλαβή και την πληρωμή του αναδόχου, πραγματοποιούνται οι προβλεπόμενοι από την σύμβαση έλεγχοι από επιτροπή που συγκροτείται με απόφαση του αρμοδίου αποφαινομένου οργάνου της Αναθέτουσας Αρχής, στην οποία δεν μπορεί να συμμετέχουν ο πρόεδρος και τα μέλη της επιτροπής που δεν πραγματοποίησε την παραλαβή στον προβλεπόμενο από την σύμβαση χρόνο. Η παραπάνω επιτροπή παραλαβής προβαίνει σε όλες τις διαδικασίες παραλαβής που προβλέπονται από την ως άνω παράγραφο 1 και το άρθρο 208 του ν. 4412/2016 και συντάσσει τα σχετικά πρωτόκολλα.

Η εγγυητική επιστολή καλής εκτέλεσης δεν επιστρέφεται πριν από την ολοκλήρωση όλων των προβλεπομένων από τη σύμβαση ελέγχων και τη σύνταξη των σχετικών πρωτοκόλλων.

6.3 Απόρριψη συμβατικών υλικών – Αντικατάσταση

6.3.1. Σε περίπτωση οριστικής απόρριψης ολόκληρης ή μέρους της συμβατικής ποσότητας των υλικών, με απόφαση του αποφαινομένου οργάνου ύστερα από γνωμοδότηση του αρμόδιου οργάνου, μπορεί να εγκρίνεται αντικατάστασή της με άλλη, που να είναι σύμφωνη με τους όρους της σύμβασης, μέσα σε τακτή προθεσμία που ορίζεται από την απόφαση αυτή.

6.3.2. Αν η αντικατάσταση γίνεται μετά τη λήξη του συμβατικού χρόνου, η προθεσμία που ορίζεται για την αντικατάσταση δεν μπορεί να είναι μεγαλύτερη του 1/2 του συνολικού συμβατικού χρόνου, ο δε ανάδοχος θεωρείται ως εκπρόθεσμος και υπόκειται σε κυρώσεις λόγω εκπρόθεσμης παράδοσης. Αν ο ανάδοχος δεν αντικαταστήσει τα υλικά που απορρίφθηκαν μέσα στην προθεσμία που του τάχθηκε και εφόσον έχει λήξει ο συμβατικός χρόνος, κηρύσσεται έκπτωτος και υπόκειται στις προβλεπόμενες κυρώσεις.

6.3.3. Η επιστροφή των υλικών που απορρίφθηκαν γίνεται σύμφωνα με τα προβλεπόμενα στις παρ. 2 και 3 του άρθρου 213 του ν. 4412/2016.

6.4 Εγγυημένη λειτουργία προμήθειας

Ο ανάδοχος εγγυάται ότι τα υλικά στερούνται εμφανών ή αφανών πραγματικών ελαττωμάτων και φέρουν όλες τις ιδιότητες που περιγράφονται στις τεχνικές προδιαγραφές των υλικών.

Ο ανάδοχος παρέχει σχετική εγγύηση καλής λειτουργίας για χρονική περίοδο τουλάχιστον όση ορίζεται στο Παράρτημα Ι - Αναλυτική Περιγραφή Φυσικού και Οικονομικού Αντικειμένου της Σύμβασης.

Κατά την περίοδο της εγγυημένης λειτουργίας, ο ανάδοχος ευθύνεται για την καλή λειτουργία του αντικειμένου της προμήθειας. Επίσης, οφείλει κατά το χρόνο της εγγυημένης λειτουργίας να προβαίνει στην προβλεπόμενη συντήρηση και να αποκαταστήσει οποιαδήποτε βλάβη με τρόπο και σε χρόνο που περιγράφεται στις τεχνικές προδιαγραφές και στα λοιπά τεύχη της σύμβασης.

Για την παρακολούθηση της εκπλήρωσης των συμβατικών υποχρεώσεων του αναδόχου η επιτροπή παρακολούθησης και παραλαβής, προβαίνει στον απαιτούμενο έλεγχο της συμμόρφωσης του αναδόχου στα προβλεπόμενα στην σύμβαση για την εγγυημένη λειτουργία καθ' όλον τον χρόνο ισχύος της τηρώντας σχετικά πρακτικά. Σε περίπτωση μη συμμόρφωσης του αναδόχου προς τις συμβατικές του υποχρεώσεις, επιτροπή εισηγείται στο αποφαινομένο όργανο της σύμβασης την έκπτωση του αναδόχου.

Μέσα σε ένα (1) μήνα από την λήξη του προβλεπόμενου χρόνου της εγγυημένης λειτουργίας η επιτροπή παρακολούθησης και παραλαβής συντάσσει σχετικό πρωτόκολλο παραλαβής της εγγυημένης λειτουργίας, στο οποίο αποφαινεται για την συμμόρφωση του αναδόχου στις απαιτήσεις της σύμβασης. Σε περίπτωση μη συμμόρφωσης, ολικής ή μερικής, του αναδόχου, το συλλογικό όργανο μπορεί να προτείνει την ολική ή μερική κατάπτωση της εγγυήσεως καλής λειτουργίας που προβλέπεται στο άρθρο 4.1.2 της παρούσας. Το πρωτόκολλο εγκρίνεται από το αρμόδιο αποφαινομένο όργανο.

Για το ΙΤΕ

Ψηφιακά υπογεγραμμένο από
 ΝΕΚΤΑΡΙΟΣ ΤΑΒΕΡΝΑΡΑΚΙΣ
 Ημερομηνία: 2018.11.07
 10:29:37 EET

Ν. Ταβερναράκης

Πρόεδρος ΔΣ του ΙΤΕ και Διευθυντής ΚΔ - ΙΤΕ

ΠΑΡΑΡΤΗΜΑΤΑ**ΠΑΡΑΡΤΗΜΑ Ι – Αναλυτική Περιγραφή Φυσικού και Οικονομικού Αντικειμένου της Σύμβασης****ΜΕΡΟΣ Α - ΠΕΡΙΓΡΑΦΗ ΦΥΣΙΚΟΥ ΑΝΤΙΚΕΙΜΕΝΟΥ ΤΗΣ ΣΥΜΒΑΣΗΣ****ΠΕΡΙΒΑΛΛΟΝ ΤΗΣ ΣΥΜΒΑΣΗΣ**

Το Ίδρυμα Τεχνολογίας και Έρευνας (ΙΤΕ) έχει ιδρυθεί με το υπ' αριθ. 432/1987 προεδρικό διάταγμα (ΦΕΚ Α' 204), είναι νομικό πρόσωπο ιδιωτικού δικαίου του ευρύτερου δημόσιου τομέα και εποπτεύεται από τη Γενική Γραμματεία Έρευνας και Τεχνολογίας (ΓΓΕΤ) του Υπουργείου Παιδείας, Έρευνας και Θρησκευμάτων. Αποτελείται από έξι Ινστιτούτα, το Ινστιτούτο Πληροφορικής, το Ινστιτούτο Ηλεκτρονικής Δομής και Λέιζερ, το Ινστιτούτο Μοριακής Βιολογίας και Βιοτεχνολογίας, το Ινστιτούτο Υπολογιστικών Μαθηματικών, το Ινστιτούτο Μεσογειακών Σπουδών, το Ινστιτούτο Επιστημών Χημικής Μηχανικής) και είναι το δεύτερο σε μέγεθος Ερευνητικό Ίδρυμα της χώρας και διεθνώς γνωστό για τις επιστημονικές του επιδόσεις.

ΑΝΤΙΚΕΙΜΕΝΟ ΤΗΣ ΣΥΜΒΑΣΗΣ

Το ΙΤΕ, για τις ανάγκες της κουζίνας του εστιατορίου στο α' κτήριο ανατολικού συγκροτήματος στο οποίο θα γίνεται η παρασκευή των γευμάτων, σκοπεύει να προμηθευτεί τα παρακάτω είδη:

-Τμήμα Α: Προμήθεια και τοποθέτηση εξοπλισμού παρασκευαστηρίου κουζίνας (CPV: 39221000-7)

Αναλυτικά τα είδη περιγράφονται στο Παράρτημα ΙΙ.

Ο Ανάδοχος θα προμηθεύσει το ΙΤΕ με τα ως άνω είδη και θα εγγυηθεί τη λειτουργία του κατά τα οριζόμενα στην παρούσα.

Απαιτήσεις και Τεχνικές Προδιαγραφές :

Οι αναλυτικές τεχνικές προδιαγραφές των προς προμήθεια ειδών αναφέρονται στο Παράρτημα ΙΙ.

Διάρκεια σύμβασης-Χρόνοι παράδοσης: Εβδομήντα Πέντε (75) Ημέρες από την υπογραφή της σχετικής συμβάσεως.

Τόπος παράδοσης: στις εγκαταστάσεις του ΙΤΕ, στο Α' κτήριο ανατολικού συγκροτήματος, στα Βασιλικά Βουτών Ν. Ηρακλείου.

Παραδοτέα-Διαδικασία Παραλαβής/Παρακολούθησης:

Η παραλαβή των προς προμήθεια ειδών θα γίνει από την επιτροπή παραλαβής. Ο ανάδοχος υποχρεούται να ειδοποιήσει το ΙΤΕ πέντε ημέρες από την ημερομηνία παράδοσης των προς προμήθεια ειδών. Τα είδη αφού ελεγχθούν ποσοτικά παραλαμβάνονται από την αρμόδια επιτροπή. Η επιτροπή συντάσσει πρωτόκολλο προσωρινής παραλαβής εντός 5 εργάσιμων ημερών.

Σε περίπτωση που διαπιστωθεί ελάττωμα ή παράλειψη ή μη συμμόρφωση προς τους όρους της διακήρυξης ή της προσφοράς η επιτροπή παραλαβής γνωστοποιεί εγγράφως τις παρατηρήσεις της και τις κοινοποιεί στην προμηθεύτρια η οποία πρέπει να επανορθώσει το ελάττωμα ή παράλειψη εντός είκοσι (20) ημερών. Σε περίπτωση άρνησης της προμηθεύτριας να επανορθώσει τα ελαττώματα ή σε περίπτωση που παρέλθει άπρακτη η ταχθείσα προθεσμία ή σε περίπτωση μερικής ή ελλιπούς επανορθώσεως η επιτροπή δύναται κατά την κρίση της να τάξει νέα προθεσμία στην προμηθεύτρια για να επανορθώσει ή να κήρυξη έκπτωτη αυτήν.

Η οριστική παραλαβή θα γίνει εντός ενός μηνός από την προσωρινή παραλαβή.

Τροποποίηση Σύμβασης: Η σύμβαση δύναται να τροποποιηθεί στις περιπτώσεις που προβλέπονται στο άρθρο 132 του ν. 4412/2016.

ΜΕΡΟΣ Β- ΟΙΚΟΝΟΜΙΚΟ ΑΝΤΙΚΕΙΜΕΝΟ ΤΗΣ ΣΥΜΒΑΣΗΣ**Χρηματοδότηση**

Φορέας χρηματοδότησης της παρούσας σύμβασης είναι το Υπουργείο Παιδείας Έρευνας και Θρησκευμάτων, Κωδ. ΣΑ Ε 013/8.

Φορέας υλοποίησης είναι το Ίδρυμα Τεχνολογίας και Έρευνας με τη με αρ πρακτικού 378/27-6/16.06.2018 Απόφαση υλοποίησης του έργου του ΔΣ/ΙΤΕ και την με αρ. Πρακτικού 385/27-6/13.10.2018 Απόφαση επαναπροκήρυξης του διαγωνισμού για το Τμήμα Α: «Προμήθεια και τοποθέτηση εξοπλισμού παρασκευαστηρίου κουζίνας».

Η δαπάνη για την εν λόγω σύμβαση βαρύνει την με Κ.Α.: ΚΠΣ00111-12 σχετική πίστωση του προϋπολογισμού του οικονομικού έτους 2018 του ΙΤΕ με την Απόφαση Ανάληψης Υποχρέωσης 0100000004/16.03.2018, με ΑΔΑ: 7ΧΩ1469ΗΚΥ-Α15.

Η παρούσα σύμβαση χρηματοδοτείται από Πιστώσεις του Προγράμματος Δημοσίων Επενδύσεων (ΣΑΕ 013/8) με κωδικό Πράξης ΣΑ (αριθ. ενάριθ. έργου) 2012ΣΕ01380019.

Η σύμβαση περιλαμβάνεται στο υποέργο Νο 10 : «Εξοπλισμός κουζίνας» της Πράξης: «ΕΝΙΣΑ – Επιχορήγηση Ιδρύματος Έρευνας και Τεχνολογίας (ΙΤΕ) για την ανέγερση κτιρίου στο Ηράκλειο Κρήτης προς στέγαση του Ευρωπαϊκού Οργανισμού για την ασφάλεια δικτύων και πληροφοριών», η οποία έχει ενταχθεί στο ΠΔΕ με βάση την απόφαση ένταξης με αρ. Πρωτ 23587/28.02.2018 της Γενικής Γραμματείας Δημοσίων Επενδύσεων και ΕΣΠΑ και έχει λάβει κωδικό MIS 381308.

Η πράξη έχει χαρακτηριστεί ως ημιτελής σύμφωνα με την Εγκύκλιο 63657/ΕΥΘΥ 441/6.6.2017 «Παρακολούθηση ημιτελών πράξεων των Ε.Π. του ΕΣΠΑ 2007-2013» της Γενικής Γραμματείας Δημοσίων Επενδύσεων και ΕΣΠΑ.

Εκτιμώμενη αξία σύμβασης

-Τμήμα Α. Προμήθεια και τοποθέτηση εξοπλισμού παρασκευαστηρίου κουζίνας: 105.000,00€, πλέον ΦΠΑ.

Φ.Π.Α.-Κρατήσεις-δικαιώματα τρίτων-επιβαρύνσεις

Βάση της κείμενης νομοθεσίας :

- η δαπάνη υποχρεούται σε καταβολή ΦΠΑ.
- Επιβάλλεται κράτηση 0,06% η οποία υπολογίζεται επί της αξίας κάθε πληρωμής προ φόρων και κρατήσεων της αρχικής, καθώς και κάθε συμπληρωματικής σύμβασης Υπέρ της Ενιαίας Ανεξάρτητης Αρχής Δημοσίων Συμβάσεων (άρθρο 4 Ν.4013/2011 όπως ισχύει)
- Επιβάλλεται κράτηση ύψους 0,02% υπέρ του Δημοσίου, η οποία υπολογίζεται επί της αξίας, εκτός ΦΠΑ, της αρχικής, καθώς και κάθε συμπληρωματικής σύμβασης. Το ποσό αυτό παρακρατείται σε κάθε πληρωμή από την αναθέτουσα αρχή στο όνομα και για λογαριασμό της Γενικής Διεύθυνσης Δημοσίων Συμβάσεων και Προμηθειών σύμφωνα με την παρ. 6 του άρθρου 36 του ν. 4412/2016, εφόσον ενεργοποιηθεί.
- Επιβάλλεται κράτηση 0,06% η οποία υπολογίζεται επί της αξίας κάθε πληρωμής προ φόρων και κρατήσεων της αρχικής καθώς και κάθε συμπληρωματικής σύμβασης υπέρ της Αρχής Εξέτασης Προδικαστικών Προσφυγών (άρθρο 350 παρ. 3 του ν. 4412/2016

Οι υπέρ τρίτων κρατήσεις υπόκεινται στο εκάστοτε ισχύον αναλογικό τέλος χαρτοσήμου 3% και στην επ' αυτού εισφορά υπέρ ΟΓΑ 20%.

Με κάθε πληρωμή θα γίνεται, επί του καθαρού ποσού, η προβλεπόμενη από την κείμενη νομοθεσία παρακράτηση φόρου εισοδήματος.

ΠΑΡΑΡΤΗΜΑ ΙΙ - ΑΝΑΛΥΤΙΚΕΣ ΤΕΧΝΙΚΕΣ ΠΡΟΔΙΑΓΡΑΦΕΣ - ΑΠΑΙΤΗΣΕΙΣ**Τμήμα Α: Τεχνικές προδιαγραφές εξοπλισμού παρασκευαστηρίου κουζίνας**

Ο χώρος της κουζίνας του εστιατορίου του α΄ κτηρίου ανατολικού συγκροτήματος στον οποίο θα γίνεται η παρασκευή των γευμάτων θα περιλαμβάνει τον παρακάτω περιγραφόμενο εξοπλισμό, όπως δείχνεται και στο επισυναπτόμενο σχέδιο κουζίνας.

Όλα τα αναγραφόμενα τεχνικά χαρακτηριστικά του εξοπλισμού της κουζίνας που ακολουθεί είναι σύμφωνα με τις επισυναπτόμενες διατάξεις που φαίνονται στο σχέδιο. Αποκλίσεις που αναφέρονται σε φυσικές διαστάσεις, ισχύ κλπ και οφείλονται στην τυποποίηση των βιομηχανικών προϊόντων που προσφέρονται, θεωρούνται αποδεκτές με την προϋπόθεση ότι είναι συμβατές με τις ως άνω διατάξεις. Ο ανάδοχος αναλαμβάνει την ευθύνη για την καλή λειτουργία του συνόλου των προσφερόμενων σε περίπτωση τέτοιων διαφοροποιήσεων. Ισχύς των μηχανημάτων σύμφωνα με την τυποποίηση του κατασκευαστή.

1. ΣΤΑΘΜΟΣ ΚΟΥΒΕΡ - ΔΙΣΚΩΝ – ΨΩΜΙΟΥ, τεμ. 1

Θα είναι εξ ολοκλήρου ανοξείδωτη κατασκευή υψηλής ποιότητας 304 AISI

πάχος επιφάνειας 50mm

Θα είναι σε 4 επίπεδα. Ειδικού τύπου για όλα τα κουβέρ.

Εξωτερικές διαστάσεις (π x β x υ): 862mm x 750mm x 1900mm

2. ΨΥΓΕΙΟ ΠΑΓΚΟΣ ΜΕ ΨΥΧΟΜΕΝΗ ΕΠΙΦΑΝΕΙΑ, τεμ. 1 (Σύνδεση με κεντρικό σύστημα ψύξης προμήθειας τμήματος Β΄ της διακήρυξης)

Θα είναι κατασκευασμένο εξ ολοκλήρου από ανοξείδωτο ατσάλι υψηλής ποιότητας 304 AISI

πάχος πάγκου: 50mm

Χωρητικότητας: 3GN

Θερμοκρασία συντήρησης: +2°C / +8°C

Με 2 πόρτες

Παροχή ρεύματος: 220V/50Hz/1Ph

Εξωτερικές διαστάσεις (π x β x υ): 1260mm x 835mm x 900mm

3. ΜΠΑΙΝ ΜΑΡΙ ΜΕ ΘΕΡΜΟΕΡΜΑΡΙΟ, τεμ. 1

Θα έχει χωρητικότητα: 4GN

Θα διαθέτει 4 πόρτες

πάχους επιφάνειας : 50mm

Θερμοκρασία: +45°C / +80°C

Παροχή ρεύματος: 400V/50Hz/3pH

Εξωτερικές διαστάσεις (π x β x υ): 1668mm x 835mm x 900mm

3^α. ΡΑΦΙ ΠΑΣΟ ΘΕΡΜΑΙΝΟΜΕΝΟ, τεμ. 1

Θα είναι ανοξείδωτη κατασκευή με ένα γυάλινο ράφι

θα είναι με προστατευτικό κρύσταλλο εμπρός και θερμαντικό στοιχείο στο άνω επίπεδο.

Εξωτερικές διαστάσεις (π x β x υ): 1668mm x 700mm x 900mm

4. ΨΥΓΕΙΟ ΠΑΓΚΟΣ ΜΕ ΨΥΧΡΟΛΕΚΑΝΗ, τεμ. 1 (Σύνδεση με κεντρικό σύστημα ψύξης προμήθειας τμήματος Β' της διακήρυξης)

Θα είναι κατασκευασμένο εξ ολοκλήρου από ανοξείδωτο ατσάλι υψηλής ποιότητας 304 AISI με ψυχόμενη λεκάνη βαθειά στο άνω μέρος

Πάχος πάγκου: 50mm

Χωρητικότητα: 3GN

Θερμοκρασία συντήρησης: +2°C / +8°C

Με 2 πόρτες

Παροχή ρεύματος: 220V/50Hz/1Ph

Συνολικών διαστάσεων (π x β x υ) 1668mm x 830mm x 900mm

4^α. ΨΥΧΟΜΕΝΗ ΒΙΤΡΙΝΑ, τεμ. 1 (Σύνδεση με κεντρικό σύστημα ψύξης προμήθειας τμήματος Β' της διακήρυξης)

Θα είναι κατασκευασμένο εξ ολοκλήρου από ανοξείδωτο ατσάλι υψηλής ποιότητας 304 AISI

Πάχος πάγκου: 50mm

Χωρητικότητα: 4GN

Θερμοκρασία συντήρησης: +2°C / +8°C

Με 3 πόρτες

Παροχή ρεύματος: 220V/50Hz/1Ph

Εξωτερικές διαστάσεις (π x β x υ): 1668mm x 835mm x 1800mm

5. ΤΑΜΕΙΟ, τεμ. 1

Θα είναι εξ ολοκλήρου ανοξείδωτη κατασκευή υψηλής ποιότητας 304 AISI

Θα φέρει συρτάρι με κλειδαριά

Εξωτερικές διαστάσεις (π x β x υ): 1260mm x 835mm x 900mm

5^α. ΕΡΜΑΡΙΟ ΑΝΟΙΚΤΟ ΓΩΝΙΑΚΟ, τεμ. 1

Θα είναι εξ ολοκλήρου ανοξείδωτη κατασκευή υψηλής ποιότητας, 304 AISI

Με 2 ράφια εσωτερικά

Εξωτερικές διαστάσεις (π x β x υ): 650mm x 700mm x 900mm

6. ΟΛΙΣΘΗΤΗΡΑΣ ΔΙΣΚΩΝ, τεμ. 1

Θα είναι εξ ολοκλήρου ανοξείδωτη κατασκευή υψηλής ποιότητας, 304 AISI

Με 3 στρογγυλούς σωλήνες και φορούσια στήριξης

Εξωτερικές διαστάσεις (π x β x υ): 5000mm x 300mm

7. ΕΠΙΤΟΙΧΙΟ ΡΑΦΙ, τεμ. 1

Θα είναι εξ ολοκλήρου ανοξείδωτη κατασκευή υψηλής ποιότητας, 304 AISI

Με 1 επίπεδο επί τοίχου

Εξωτερικές διαστάσεις (π x β x υ): 1400mm x 450mm x 500mm

8. ΕΡΜΑΡΙΟ – ΠΑΓΚΟΣ ΕΡΓΑΣΙΑΣ, τεμ. 1

Θα είναι εξ ολοκλήρου ανοξείδωτη κατασκευή υψηλής ποιότητας, 304 AISI

Με συρόμενες πόρτες και 1 ράφι εσωτερικά

Εξωτερικές διαστάσεις (π x β x υ): 1380mm x 420mm x 700mm

9. ΕΡΜΑΡΙΟ ΤΟΙΧΟΥ ΣΥΡΟΜΕΝΩΝ ΙΝΟΧ, τεμ. 1

Θα είναι εξ ολοκλήρου ανοξείδωτη κατασκευή υψηλής ποιότητας, 304 AISI

Θα έχει 1 ράφι εσωτερικά και συρόμενες ανοξείδωτες πόρτες

Εξωτερικές διαστάσεις (π x β x υ): 1400mm x 420mm x 700mm

10. ΜΗΧΑΝΗ ΚΑΦΕ ΕΣΠΡΕΣΣΟ, τεμ. 1

Θα είναι μηχανή ηλεκτρονική, ημιαυτόματη

Θα έχει ανεξάρτητο εναλλάκτη θερμότητας συνδεδεμένο με το μπόϊλερ, χωρητικότητας 13 λίτρων και θα συνδέεται με την παροχή νερού.

Θα παρέχεται με αποσκληρυντή νερού

Θα έχει 2 γκρουπ καφέ, 1 παροχή νερού και 2 παροχές ατμού.

Παροχή ρεύματος: 400V/50Hz/3Ph

Εξωτερικές διαστάσεις (π x β x υ): 765mm x 570mm x 535mm

11. ΜΗΧΑΝΗ ΚΑΦΕ ΦΙΛΤΡΟΥ, τεμ. 1

Θα είναι με μόνιμη παροχή νερού.

Θα έχει 2 εστίες συντήρησης καφέ, και 1 γυάλινη κανάτα.

Παραγωγή έως 144 φλιτζάνια

12. ΑΥΤΟΜΑΤΟΣ ΠΟΡΤΟΚΑΛΟΣΤΙΦΤΗΣ, τεμ. 1

Θα είναι με απόδοση 18 πορτοκάλια/λεπτό

Θα είναι με εύκολο, ψηφιακό χειρισμό

Θα είναι με δυνατότητα επιλογής σερβιρίσματος ανάμεσα σε self-service και λειτουργίας προκαθορισμένης μεριδοποίησης.

Παροχή ρεύματος: 230V/50Hz/1Ph

Εξωτερικές διαστάσεις (π x β x υ): 740mm x 470mm x 500mm

13. ΦΡΑΠΙΕΡΑ, τεμ. 1

Θα είναι αυτόματη συσκευή με κύπελλο 0.8 λίτρων

Εξωτερικές διαστάσεις (π x β x υ): 200mm x 220mm x 500mm

14. ΨΥΚΤΗΣ ΝΕΡΟΥ, τεμ. 1

Θα είναι ηλεκτρικός ταχυψύκτης 10 λίτρων

Εξωτερικές διαστάσεις (π x β x υ): 300mm x 400mm x 394mm

15. ΛΑΝΤΖΑ ΜΟΝΗ, τεμ. 1

Θα είναι εξ ολοκλήρου ανοξείδωτη κατασκευή υψηλής ποιότητας, 304 AISI

Θα έχει 1 γούρνα 400mm x 400mm και 1 ράφι κάτω

Εξωτερικές διαστάσεις (π x β x υ): 930mm x 700mm x 870mm

16. ΕΡΜΑΡΙΟ ΤΟΙΧΟΥ, τεμ. 1

Θα είναι εξ ολοκλήρου ανοξείδωτη κατασκευή υψηλής ποιότητας, 304 AISI.

Θα έχει 1 ράφι εσωτερικά και συρόμενες ανοξείδωτες πόρτες

Εξωτερικές διαστάσεις (π x β x υ): 1130mm x 420mm x 700mm

17. ΨΥΓΕΙΟ ΠΑΓΚΟΣ, τεμ. 1 (Σύνδεση με κεντρικό σύστημα ψύξης προμήθειας τμήματος Β' της διακήρυξης)

Θα είναι εξ ολοκλήρου ανοξείδωτη κατασκευή υψηλής ποιότητας 304 AISI

Θα έχει μόνωση με οικολογική πολυουρεθάνη πάχους 5cm

Ο πάτος θα είναι με υγειονομικές γωνίες

Πόρτες με αυτόματη επαναφορά κάτω από 90°

Θα διαθέτει οδηγούς inox

Με 4 πόδια ανοξείδωτα ρυθμιζόμενα

Χωρητικότητα: 318 λίτρα

Θερμοκρασία: Από 0°C έως +10°C

Θα φέρει 2 συρταριέρες

Θα φέρει 4 σχάρες 410mm x 490mm πλαστικοποιημένες ρυθμιζόμενες καθ' ύψος

Θα κάνει την απόψυξη αυτόματη

Παροχή ρεύματος: 220-240V/50Hz/1Ph

Εξωτερικές διαστάσεις (π x β x υ): 1400mm x 700mm x 850mm

18. ΦΟΥΣΚΑ ΤΟΙΧΟΥ, τεμ. 1

Θα είναι εξ ολοκλήρου ανοξείδωτη κατασκευή υψηλής ποιότητας, 304 AISI

Θα παρέχει ανοξείδωτα πλενόμενα φίλτρα και φωτισμό

Εξωτερικές διαστάσεις (π x β x υ): 4000mm x 1000mm x 600mm

19. ΦΟΥΡΝΟΣ ΑΕΡΟΣ-ΑΤΜΟΥ ΗΛΕΚΤΡΙΚΟΣ, τεμ. 1

Θα είναι με χωρητικότητα 10 x GN 1/1

Ο φούρνος θα μπορεί να ψήνει με ξηρό αέρα, υγρό αέρα και συνδυασμό των δύο με ακριβή καθορισμό υγρασίας 0%-100%.

Η παραγωγή του ατμού γίνεται με ατμογεννήτρια

Θερμοκρασία ξηρού αέρα: 30°C – 300°C

Θερμοκρασία υγρού αέρα: 30°C – 130°C

Θερμοκρασία συνδυασμού υγρού και ξηρού αέρα: 30°C – 300°C

Ο χειριστής θα μπορεί να επιλέγει κατηγορία φαγητού, προεγκαταστημένη συνταγή ή χρόνο, θερμοκρασία και βαθμίδα υγρασίας. Με αυτόματα προγράμματα καθαρισμού του θαλάμου και της ατμογεννήτριας για μέγιστη ευκολία και προστασία από τα άλατα.

Ελάχιστη αποδεκτή ισχύς (απόκλιση ±5%): 18kW

Παροχή ρεύματος: 400V/50Hz/3Ph

Παροχή νερού 3/4 της ίντσας και αποχέτευση

Εξωτερικές διαστάσεις (π x β x υ): 847mm x 771mm x 1042mm

20. ΤΡΑΠΕΖΑ ΣΥΣΚΕΥΩΝ ΧΑΜΗΛΗ, τεμ. 1

Θα είναι εξ ολοκλήρου ανοξείδωτη κατασκευή υψηλής ποιότητας, 304 AISI .

Θα έχει 1 κάτω ράφι

Εξωτερικές διαστάσεις (π x β x υ): 1800mm x 900mm x 600mm

21. ΦΡΙΤΕΖΑ ΔΙΠΛΗ ΗΛΕΚΤΡΙΚΗ, τεμ. 1

Θα διαθέτει 2 κάδους 23 λίτρων

Θα διαθέτει αντιστάσεις υψηλής αποδοτικότητας εκτός του κάδου τηγανίσματος για επιμήκυνση της ζωής του λαδιού, για ομοιόμορφη κατανομή της θερμότητας και ευκολότερο καθάρισμα.

Θα διαθέτει δοχείο συλλογής του λαδιού στο κάτω μέρος για εύκολη και ασφαλή διαχείριση του λαδιού

Θα έχει θερμοστάτη αποτροπής υπερθέρμανσης του λαδιού

Θερμοκρασία τηγανίσματος: 105°C – 185°C

Ελάχιστη αποδεκτή ισχύς (απόκλιση ±5%): 36kW

Παροχή ρεύματος: 400V/50Hz/3Ph

Εξωτερικές διαστάσεις: 800mm x 900mm x 850mm

22. ΠΛΑΚΑ ΕΨΗΣΕΩΣ 1/3 ΡΑΒΔΩΤΗ ΗΛΕΚΤΡΙΚΗ ΕΠΙΤΡΑΠΕΖΙΑ, τεμ. 1

Θα διαθέτει χρωμιωμένη επιφάνεια κατά 2/3 λεία και κατά 1/3 ραβδωτή πάχους 15mm για υψηλότερη απόδοση και χαμηλότερη διασπορά θερμοκρασίας χάρη στις απορροφητικές και αντανάκλαστικές ιδιότητες του χρωμίου.

Η επιφάνεια ψησίματος έχει καθαρές διαστάσεις 730mm x 700mm και η θερμοκρασία θα ελέγχεται θερμοστατικά.

Με ταχύτατο χρόνο προθέρμανσης

Θα έχει συρτάρι συλλογής του λίπους για εύκολη αφαίρεση του λίπους κατά τον καθαρισμό.

Θερμοκρασία ψησίματος: 120°C – 280°C

Ελάχιστη αποδεκτή ισχύς (απόκλιση ±5%): 15kW

Παροχή ρεύματος: 400V/50Hz/3Ph

Εξωτερικές Διαστάσεις (π x β x υ): 1020mm x 860mm x 540mm

23. ΚΟΥΖΙΝΑ ΗΛΕΚΤΡΙΚΗ 4 ΚΕΡΑΜΙΚΩΝ ΕΣΤΙΩΝ ΕΠΙΤΡΑΠΕΖΙΑ, τεμ. 1

Θα διαθέτει 4 κεραμικές εστίες διαμέτρου 300mm και ισχύος 3.4kW έκαστη

Επιφάνεια από ένα κομμάτι πρεσσαριστό ανοξείδωτο ατσάλι 2mm με λείες στρογγυλεμένες γωνίες, με φινιρίσμα και πρόσβαση σε όλα τα μέρη από την πρόσοψη. Η γυάλινη κεραμική επιφάνεια μαγειρέματος πάχους 6 mm με πλαίσιο από ανοξείδωτο ατσάλι τοποθετημένο στο ίδιο επίπεδο.

Παροχή ρεύματος: 400V/50Hz/3Ph

Εξωτερικές διαστάσεις (π x β x υ): 800mm x 900mm x 250mm

24. ΛΑΝΤΖΑ ΔΙΠΛΗ ΛΑΧΑΝΙΚΩΝ, τεμ. 1

Θα είναι εξ ολοκλήρου ανοξείδωτη κατασκευή υψηλής ποιότητας, 304 AISI .

Θα είναι με 2 γούρνες 50cm x 50cm και 1 ράφι

Εξωτερικές διαστάσεις (π x β x υ): 1880mm x 700mm x 870mm

25. ΚΑΔΟΣ ΙΝΟΧ ΤΡΟΧΗΛΑΤΟΣ, τεμ. 1

Θα είναι εξ ολοκλήρου ανοξείδωτη κατασκευή υψηλής ποιότητας, 304 AISI.

Χωρητικότητας 75 lit.

Θα φέρει βάση και καπάκι ανοιγόμενο

Εξωτερικές διαστάσεις Φ 480mm x 690mm

26. ΡΑΦΙ ΤΟΙΧΟΥ, τεμ. 1

Θα είναι εξ ολοκλήρου ανοξείδωτη κατασκευή υψηλής ποιότητας, 304 AISI .

Θα έχει 1 επίπεδο επί τοίχου

Εξωτερικές διαστάσεις (π x β x υ): 1900mm x 300mm x 50mm

27. ΕΠΙΤΡΑΠΕΖΙΟ ΜΙΞΕΡ, τεμ. 1

Θα διαθέτει ανοξείδωτο κάδο 3,5 λίτρων

Θα διαθέτει 2 ταχύτητες και ικανότητα πολτοποιήσεων από 0.1kg έως 1.5kg

Εξωτερικές διαστάσεις (π x β x υ): 247mm x 407mm x 303mm

28. ΤΡΑΠΕΖΑ ΠΑΓΚΟΣ ΕΡΓΑΣΙΑΣ, τεμ. 1

Θα είναι εξ ολοκλήρου ανοξείδωτη κατασκευή υψηλής ποιότητας, 304 AISI .

Με 1 ράφι και σήκωμα πλάτης

Εξωτερικές διαστάσεις (π x β x υ): 1630mm x 700mm x 870mm

29. ΖΑΜΠΟΝΟΜΗΧΑΝΗ, τεμ. 1

Θα έχει ειδική βάση με διπλή μπάρα

Θα διαθέτει μαχαίρι κοπής Φ 300mm και κινητήρα ισχύος 0.40Hp

Μετάδοση κινήσεως με οδοντωτούς ιμάντες.

Παροχή ρεύματος: 220V/50Hz/1Ph

Εξωτερικές διαστάσεις (π x β x υ): 500mm x 350mm x 450mm

30. ΕΡΜΑΡΙΟ ΤΟΙΧΟΥ ΙΝΟΧ, τεμ. 1

Θα είναι εξ ολοκλήρου ανοξείδωτη κατασκευή υψηλής ποιότητας, 304 AISI .

Θα έχει 1 ράφι εσωτερικά και συρόμενες ανοξείδωτες πόρτες

Εξωτερικές διαστάσεις (π x β x υ): 1600mm x 420mm x 700mm

31. ΛΑΝΤΖΑ ΜΟΝΗ ΚΡΕΑΤΩΝ, τεμ. 1

Θα είναι εξ ολοκλήρου ανοξείδωτη κατασκευή υψηλής ποιότητας, 304 AISI .

Θα έχει 1 γούρνα 60cm x 50cm

Εξωτερικές διαστάσεις (π x β x υ): 1400mm x 700mm x 870mm

32. ΡΑΦΙ ΤΟΙΧΟΥ, τεμ. 1

Θα είναι εξ ολοκλήρου ανοξείδωτη κατασκευή υψηλής ποιότητας, 304 AISI.

Θα είναι με 1 επίπεδο επί τοίχου

Εξωτερικές διαστάσεις (π x β x υ): 1400mm x 300mm x 50mm

33. ΤΡΑΠΕΖΑ ΠΑΓΚΟΣ ΕΡΓΑΣΙΑΣ, τεμ. 1

Θα έχει εξ ολοκλήρου ανοξείδωτη κατασκευή υψηλής ποιότητας, 304 AISI.

Με 2 ράφια και σήκωμα πλάτη

Εξωτερικές διαστάσεις (π x β x υ): 1400mm x 700mm x 870mm

34. ΕΡΜΑΡΙΟ ΤΟΙΧΟΥ ΠΟΤΗΡΙΕΡΑ, τεμ. 1

Θα είναι εξ ολοκλήρου ανοξείδωτη κατασκευή υψηλής ποιότητας, 304 AISI.

Θα έχει συρόμενα τζάμια και 2 ράφια εσωτερικά

Εξωτερικές διαστάσεις (π x β x υ): 1380mm x 320mm x 700mm

35. ΕΡΜΑΡΙΟ – ΑΜΠΑΡΙ - ΣΥΡΤΑΡΙΕΡΑ, τεμ. 1

Θα είναι εξ ολοκλήρου ανοξείδωτη κατασκευή υψηλής ποιότητας, 304 AISI .

Θα έχει τριπλή συρταριέρα, 1 αμπάρι και 1 πόρτα με 1 ράφι

Εξωτερικές διαστάσεις (π x β x υ): 1500mm x 700mm x 870mm

36. ΤΡΑΠΕΖΑ – ΠΑΓΚΟΣ ΕΡΓΑΣΙΑΣ, τεμ. 1

Θα είναι εξ ολοκλήρου ανοξείδωτη κατασκευή υψηλής ποιότητας, 304 AISI .

Θα διαθέτει 2 ράφια

Εξωτερικές διαστάσεις (π x β x υ): 1600mm x 700mm x 870mm

37. ΛΑΝΤΖΑ ΣΚΕΥΩΝ, τεμ. 1

Θα είναι εξ ολοκλήρου ανοξείδωτη κατασκευή υψηλής ποιότητας, 304 AISI.

Θα έχει 1 ενιαία γούρνα 92cm x 50cm

Εξωτερικές διαστάσεις (π x β x υ): 1600mm x 700mm x 870mm

38. ΡΑΦΙ ΤΟΙΧΟΥ ΣΚΕΥΩΝ, τεμ. 1

Θα είναι εξ ολοκλήρου ανοξείδωτη κατασκευή υψηλής ποιότητας, 304 AISI .

Θα έχει 1 επίπεδο διάτρητο

Εξωτερικές διαστάσεις (π x β x υ): 1600mm x 350mm x 50mm

39. ΜΗΧΑΝΗ ΠΑΓΟΚΥΒΩΝ, τεμ. 1

Θα έχει απόδοση 152 κιλών/24ωρο για παγάκι dice διαστάσεων 22.2 x 22.2 x 22.2 mm

Η παραγωγή του πάγου γίνεται με κάθετη συνεχή ροή νερού χωρίς ψεκασμό

Θα είναι κατασκευασμένη από ανοξείδωτο ατσάλι με ειδική αντιδιαβρωτική τεχνολογία

Ο ψυκτικός μηχανισμός: Αερόψυκτος

Παροχή ρεύματος: 230V/50Hz/1Ph

Εξωτερικές Διαστάσεις (π x β x υ): 559mm x 622mm x 546mm

Θα συνοδεύεται με ΑΠΟΘΗΚΗ ΠΑΓΟΚΥΒΩΝ

Με χωρητικότητα 95 κιλά

Θα είναι κατασκευασμένη από ανοξείδωτο ατσάλι με ειδική αντιδιαβρωτική τεχνολογία.

Εξωτερικές Διαστάσεις (π x β x υ): 559mm x 864mm x 965mm

40. ΨΥΓΕΙΟ ΠΟΤΩΝ – ΑΝΑΨΥΚΤΙΚΩΝ ΒΙΤΡΙΝΑ, τεμ. 1

Θα παρέχεται με 1 γυάλινη πόρτα

Θα έχει 5 σχάρες ρυθμιζόμενου ύψους

Θα είναι Χωρητικότητας 500 λίτρων

Θα έχει ενσωματωμένο ψυκτικό μηχάνημα

Εξωτερικές Διαστάσεις (π x β x υ): 670mm x 620mm x 1980mm

41. ΤΡΑΠΕΖΑ ΕΠΙΣΤΡΟΦΗΣ ΑΠΛΥΤΩΝ, τεμ. 1

Θα είναι εξ ολοκλήρου ανοξείδωτη κατασκευή υψηλής ποιότητας, 304 AISI.

Με ειδικά διαμορφωμένη επιφάνεια με ράφι και οπή κάδου κάτω

Άνω θα φέρει ράφι κανίστρων διπλής όψεως

Εξωτερικές Διαστάσεις (π x β x υ): 1900mm x 700mm x 870/1370mm

42. ΤΡΑΠΕΖΑ ΛΑΝΤΖΑ ΕΙΣΟΔΟΥ ΠΛΥΝΤΗΡΙΟΥ, τεμ. 1

Θα είναι εξ ολοκλήρου ανοξείδωτη κατασκευή υψηλής ποιότητας, 304 AISI.

Θα έχει ειδικά διαμορφωμένη επιφάνεια ροής καλαθιών και 1 γούρνα 50cm x 40cm

Εξωτερικές Διαστάσεις (π x β x υ): 1200mm x 750mm x 870mm

43. ΚΑΤΑΙΩΝΙΣΤΗΡΑΣ, τεμ. 1

Θα έχει μπαταρία θερμομικτική και ψεκαστήρα ομοίως.

44. ΠΛΥΝΤΗΡΙΟ ΠΙΑΤΩΝ, τεμ. 1

Θα παρέχει ωριαία απόδοση: 60 καλάθια

Θα είναι συμβατό με καλάθια διαστάσεων 50 x 50 cm

Θα πρέπει να εξασφαλίζουν αποδοτικό και ποιοτικό αποτέλεσμα πλυσίματος.

Η περίκλειστη καμπάνα αποτρέπει την διαφυγή του ατμού κατά το άνοιγμά της, εξοικονομεί ενέργεια και αφαιρεί την ανάγκη τοποθέτησης φούσκας πάνω από το πλυντήριο.

Εύκολος χειρισμός με ένα πλήκτρο και οθόνη ενδείξεων

Θα έχει σκελετό από ανοξείδωτο ατσάλι υψηλής ποιότητας και ενδεδειγμένο ποιοτικό έλεγχο όλων των εξαρτημάτων.

Θα έχει αντλία αποχέτευσης για τοποθέτηση σε οποιαδήποτε εγκατάσταση.

Θα έχει χωρητικότητα δεξαμενής νερού: 23 λίτρα

Θερμοκρασία νερού πλύσης: 60°C

Θερμοκρασία νερού ξεβγάλματος: 82°C

Ελάχιστη αποδεκτή ισχύς: 7,1KW

Παροχή ρεύματος: 400V/50Hz/3NG

Εξωτερικές διαστάσεις (π x β x υ): 635mm x 742mm x 1510mm

45. ΤΡΑΠΕΖΑ ΕΙΣΟΔΟΥ ΠΛΥΝΤΗΡΙΟΥ, τεμ. 1

Θα είναι εξ ολοκλήρου ανοξείδωτη κατασκευή υψηλής ποιότητας, 304 AISI.

Θα παρέχεται με 1 ράφι κάτω

Εξωτερικές διαστάσεις (π x β x υ): 1200mm x 700mm x 870mm

46. ΦΟΡΕΙΟ ΚΑΛΑΘΙΩΝ ΠΛΥΝΤΗΡΙΟΥ, τεμ. 1

Θα είναι εξ ολοκλήρου ανοξείδωτη κατασκευή υψηλής ποιότητας 304 AISI.

Θα έχει 4 ρόδες και χειρολαβή για μεταφορά καλαθιών ποτηριών

Εξωτερικές διαστάσεις (π x β x υ): 600mm x 600mm x 900mm

47. ΕΡΜΑΡΙΟ ΚΑΘΑΡΩΝ, τεμ. 1

Θα είναι εξ ολοκλήρου ανοξείδωτη κατασκευή υψηλής ποιότητας, 304 AISI.

Θα έχει συρόμενες πόρτες και 1 ράφι εσωτερικά

Εξωτερικές διαστάσεις (π x β x υ): 1630mm x 700mm x 870mm

48. ΕΡΜΑΡΙΟ ΤΟΙΧΟΥ ΙΝΟΧ, τεμ. 1

Θα είναι εξ ολοκλήρου ανοξείδωτη κατασκευή υψηλής ποιότητας, 304 AISI.

Θα έχει 1 ράφι εσωτερικά και συρόμενες ανοξείδωτες πόρτες

εξωτερικών διαστάσεων (π x β x υ): 1630mm x 420mm x 700mm

49. ΛΑΝΤΖΑ ΧΕΡΙΩΝ ΠΟΔΟΚΙΝΗΤΗ, τεμ. 1

Θα είναι εξ ολοκλήρου ανοξείδωτη κατασκευή υψηλής ποιότητας, 304 AISI

Θα έχει επιτοίχια με βρύση και βαλβίδα γονάτου

Εξωτερικές διαστάσεις: 440mm x 380mm

50. ΜΗΧΑΝΗ ΚΟΠΗΣ ΛΑΧΑΝΙΚΩΝ, τεμ. 1

Θα είναι κατασκευή εξ ολοκλήρου εξ ανοξείδωτου χάλυβος εκτός από το καπάκι και το σύστημα πιέσεως τροφών.

Θα φέρει μικροδιακόπτη στον μοχλό πιέσεως

Θα διατίθεται πολλές λειτουργίες. Θα συνοδεύεται με 3 δίσκους διαφορετικού πάχους τριβής-κοπής

Εξωτερικές διαστάσεις (π x β x υ): 246mm x 563mm x 478mm

51. ΤΡΑΠΕΖΑ ΣΥΣΚΕΥΩΝ, τεμ. 1

Θα είναι εξ ολοκλήρου ανοξείδωτη κατασκευή υψηλής ποιότητας, 304 AISI

Θα διαθέτει 1 ράφι κάτω

Εξωτερικές διαστάσεις (π x β x υ): 1130mm x 700mm x 870mm

52. ΕΡΜΑΡΙΟ ΔΙΠΛΟ – ΑΠΟΘΗΚΗ ΜΕ ΔΙΠΛΑ ΣΥΡΟΜΕΝΑ ΙΝΟΧ, τεμ. 1

Θα είναι εξ ολοκλήρου ανοξείδωτη κατασκευή υψηλής ποιότητας, 304 AISI.

Θα έχει 2 επίπεδα και 4 ράφια συνολικά

Εξωτερικές διαστάσεις (π x β x υ): 1380mm x 700mm x 190mm

53. ΕΡΜΑΡΙΟ – ΠΑΓΚΟΣ ΣΥΡΟΜΕΝΩΝ ΙΝΟΧ, τεμ. 1

Θα είναι εξ ολοκλήρου ανοξείδωτη κατασκευή υψηλής ποιότητας, 304 AISI.

Θα έχει συρόμενες πόρτες και 1 ράφι

Εξωτερικές διαστάσεις (π x β x υ): 1380mm x 700mm x 870mm

54. ΘΑΛΑΜΟΣ ΛΥΟΜΕΝΟΣ ΚΑΤΑΨΥΞΗΣ, τεμ. 1 (Σύνδεση με κεντρικό σύστημα ψύξης προμήθειας τμήματος Β' της διακήρυξης)

Θάλαμος αρίστης ποιότητας που θα τηρεί όλες τις σύγχρονες προδιαγραφές υγιεινής με άριστο φινίρισμα μέσα και έξω.

Θα αποτελείται από τοιχώματα 10 εκ. με μόνωση υψηλής πυκνότητας 42 kg/m³ και πάτωμα με ενίσχυση.

Θα διαθέτει 1 πόρτα ανοίγματος 800mm x 1900mm

Όλα τα πάνελς θα αποτελούνται από ηλεκτροστατικά βαμμένες γαλβανισμένες επιφάνειες και γωνίες στρογγυλεμένες σε ενιαία επιφάνεια χωρίς πρόσθετα υλικά, πλαστικό, μέταλλο κλπ. Όλες οι επιφάνειες εφαρμόζουν στεγανά με κλειδιά χωρίς ανάγκη σιλικόνης.

Εξωτερικές διαστάσεις (π x β x υ): 2030mm x 1630mm x 2430mm

55. ΡΑΦΑΡΙΑ ΑΛΟΥΜΙΝΙΟΥ, τεμ. 1

Θα έχει 4 ράφια από σκελετό αλουμινίου με πλαστική επιφάνεια διάτρητη αφαιρούμενη για βάρος έως 150kg.

Εξωτερικές διαστάσεις (π x β x υ): 3400mm x 500mm x 1800mm

56. ΘΑΛΑΜΟΣ ΛΥΟΜΕΝΟΣ ΣΥΝΤΗΡΗΣΗΣ ΚΡΕΑΤΩΝ, τεμ. 1 (Σύνδεση με κεντρικό σύστημα ψύξης προμήθειας τμήματος Β' της διακήρυξης)

Θάλαμος αρίστης ποιότητας που θα τηρεί όλες τις σύγχρονες προδιαγραφές υγιεινής με άριστο φινίρισμα μέσα και έξω.

Για ψύξη 0°C έως 2°C.

Θα αποτελείται από τοιχώματα 10 εκ. με μόνωση υψηλής πυκνότητας 42 kg/m³ και πάτωμα με ενίσχυση.

Θα διαθέτει πόρτα ανοίγματος 900mm x 1900mm

Όλα τα πάνελς θα αποτελούνται από ηλεκτροστατικά βαμμένες γαλβανισμένες επιφάνειες και γωνίες στρογγυλεμένες σε ενιαία επιφάνεια.

Εξωτερικές διαστάσεις (π x β x υ): 1970mm x 1570mm x 2430mm

57. ΡΑΦΑΡΙΑ ΑΛΟΥΜΙΝΙΟΥ, τεμ. 1

Θα έχει 4 ράφια από σκελετό αλουμινίου με πλαστική επιφάνεια διάτρητη αφαιρούμενη για βάρος έως 150kg.

Εξωτερικές διαστάσεις (π x β x υ): 2450mm x 500mm x 1800mm

58. ΘΑΛΑΜΟΣ ΛΥΟΜΕΝΟΣ ΣΥΝΤΗΡΗΣΗΣ, τεμ. 1 (Σύνδεση με κεντρικό σύστημα ψύξης προμήθειας τμήματος Β' της διακήρυξης)

Θάλαμος αρίστης ποιότητας που θα τηρεί όλες τις σύγχρονες προδιαγραφές υγιεινής με άριστο φινίρισμα μέσα και έξω.

Για ψύξη 2°C έως 8°C.

Θα αποτελείται από τοιχώματα 10 εκ. με μόνωση υψηλής πυκνότητας 42 kg/m³ και πάτωμα με ενίσχυση.

Θα διαθέτει πόρτα ανοίγματος 900mm x 1900mm

Όλα τα πάνελς θα αποτελούνται από ηλεκτροστατικά βαμμένες γαλβανισμένες επιφάνειες και γωνίες στρογγυλεμένες σε ενιαία επιφάνεια.

Εξωτερικές διαστάσεις (π x β x υ): 1970mm x 1570mm x 2430mm

59. ΡΑΦΑΡΙΑ ΑΛΟΥΜΙΝΙΟΥ, τεμ. 1

Θα έχει 4 ράφια από σκελετό αλουμινίου με πλαστική επιφάνεια διάτρητη αφαιρούμενη για βάρος έως 150kg. Εξωτερικές διαστάσεις (π x β x υ): 2450mm x 500mm x 1800

Εγγύηση

Εγγύηση καλής λειτουργίας του παραπάνω εξοπλισμού 1 έτος.

Σε όλες τις παραπάνω προμήθειες συμπεριλαμβάνονται το κόστος της μεταφοράς στον τόπο παράδοσης, καθώς και όλα τα υλικά, μικροϋλικά και η εργασία για την τοποθέτηση των προμηθευόμενων ειδών και παράδοση σε λειτουργία όπου απαιτείται.

ΤΜΗΜΑ Α-ΠΙΝΑΚΑΣ ΤΕΧΝΙΚΩΝ ΠΡΟΔΙΑΓΡΑΦΩΝ- ΠΙΝΑΚΑΣ ΣΥΜΜΟΡΦΩΣΗΣ

α/α	Τεχνικά χαρακτηριστικά - Απαίτηση	Υποχρεωτική απαίτηση	Απάντηση προμηθευτή/ παραπομπή
Α. Ειδικά Χαρακτηριστικά			
1. ΣΤΑΘΜΟΣ ΚΟΥΒΕΡ - ΔΙΣΚΩΝ – ΨΩΜΙΟΥ		Τεμάχιο 1	
	Θα είναι εξ ολοκλήρου ανοξείδωτη κατασκευή υψηλής ποιότητας 304 AISI πάχος επιφάνειας 50mm Θα είναι σε 4 επίπεδα. Ειδικού τύπου για όλα τα κουβέρ. Εξωτερικές διαστάσεις (π x β x υ): 862mm x 750mm x 1900mm	ΝΑΙ	
2. ΨΥΓΕΙΟ ΠΑΓΚΟΣ ΜΕ ΨΥΧΟΜΕΝΗ ΕΠΙΦΑΝΕΙΑ (Σύνδεση με κεντρικό σύστημα ψύξης προμήθειας τμήματος Β' της παρούσης)		Τεμάχιο 1	
	Θα είναι κατασκευασμένο εξ ολοκλήρου από ανοξείδωτο ατσάλι υψηλής ποιότητας 304 AISI πάχος πάγκου: 50mm Χωρητικότητα: 3GN Θερμοκρασία συντήρησης: +2°C / +8°C Με 2 πόρτες Παροχή ρεύματος: 220V/50Hz/1Ph Εξωτερικές διαστάσεις (π x β x υ): 1260mm x 835mm x 900mm	ΝΑΙ	
3. ΜΠΑΙΝ ΜΑΡΙ ΜΕ ΘΕΡΜΟΕΡΜΑΡΙΟ		Τεμάχιο 1	
	Θα έχει χωρητικότητα: 4GN Θα διαθέτει 4 πόρτες πάχους επιφάνειας : 50mm Θερμοκρασία:+45°C / +80°C Παροχή ρεύματος: 400V/50Hz/3pH Εξωτερικές διαστάσεις (π x β x υ): 1668mm x 835mm x 900mm	ΝΑΙ	
3α. ΡΑΦΙ ΠΑΣΟ ΘΕΡΜΑΙΝΟΜΕΝΟ		Τεμάχιο 1	
	Θα είναι ανοξείδωτη κατασκευή με ένα γυάλινο ράφι θα είναι με προστατευτικό κρύσταλλο εμπρός και θερμαντικό στοιχείο στο άνω επίπεδο. Εξωτερικές διαστάσεις (π x β x υ): 1668mm x 700mm x 900mm	ΝΑΙ	
4. ΨΥΓΕΙΟ ΠΑΓΚΟΣ ΜΕ ΨΥΧΡΟΛΕΚΑΝΗ (Σύνδεση με κεντρικό σύστημα ψύξης προμήθειας τμήματος Β' της παρούσης)		Τεμάχιο 1	
	Θα είναι κατασκευασμένο εξ ολοκλήρου από ανοξείδωτο ατσάλι υψηλής ποιότητας 304 AISI με ψυχόμενη λεκάνη βαθιά στο άνω μέρος Πάχος πάγκου: 50mm Χωρητικότητα: 3GN Θερμοκρασία συντήρησης: +2°C / +8°C	ΝΑΙ	

Με 2 πόρτες Παροχή ρεύματος: 220V/50Hz/1Ph Συνολικών διαστάσεων (π x β x υ) 1668mm x 830mm x 900mm		
4α. ΨΥΧΟΜΕΝΗ ΒΙΤΡΙΝΑ (Σύνδεση με κεντρικό σύστημα ψύξης προμήθειας τμήματος Β' της παρούσης)	Τεμάχιο 1	
Θα είναι κατασκευασμένη εξ ολοκλήρου από ανοξείδωτο ατσάλι υψηλής ποιότητας 304 AISI Πάχος πάγκου: 50mm Χωρητικότητα: 4GN Θερμοκρασία συντήρησης: +2°C / +8°C Με 3 πόρτες Παροχή ρεύματος: 220V/50Hz/1Ph Εξωτερικές διαστάσεις (π x β x υ): 1668mm x 835mm x 1800mm	ΝΑΙ	
5. ΤΑΜΕΙΟ	Τεμάχιο 1	
Θα είναι εξ ολοκλήρου ανοξείδωτη κατασκευή υψηλής ποιότητας 304 AISI Θα φέρει συρτάρι με κλειδαριά Εξωτερικές διαστάσεις (π x β x υ): 1260mm x 835mm x 900mm	ΝΑΙ	
5^α. ΕΡΜΑΡΙΟ ΑΝΟΙΚΤΟ ΓΩΝΙΑΚΟ	Τεμάχιο 1	
Θα είναι εξ ολοκλήρου ανοξείδωτη κατασκευή υψηλής ποιότητας, 304 AISI Με 2 ράφια εσωτερικά Εξωτερικές διαστάσεις (π x β x υ): 650mm x 700mm x 900mm	ΝΑΙ	
6. ΟΛΙΣΘΗΤΗΡΑΣ ΔΙΣΚΩΝ	Τεμάχιο 1	
Θα είναι εξ ολοκλήρου ανοξείδωτη κατασκευή υψηλής ποιότητας, 304 AISI Με 3 στρογγυλούς σωλήνες και φορούσια στήριξης Εξωτερικές διαστάσεις (π x β x υ): 5000mm x 300mm	ΝΑΙ	
7. ΕΠΙΤΟΙΧΙΟ ΡΑΦΙ	Τεμάχιο 1	
Θα είναι εξ ολοκλήρου ανοξείδωτη κατασκευή υψηλής ποιότητας, 304 AISI Με 1 επίπεδο επί τοίχου Εξωτερικές διαστάσεις (π x β x υ): 1400mm x 450mm x 500mm	ΝΑΙ	
8. ΕΡΜΑΡΙΟ – ΠΑΓΚΟΣ ΕΡΓΑΣΙΑΣ	Τεμάχιο 1	
Θα είναι εξ ολοκλήρου ανοξείδωτη κατασκευή υψηλής ποιότητας, 304 AISI Με συρόμενες πόρτες και 1 ράφι εσωτερικά Εξωτερικές διαστάσεις (π x β x υ): 1380mm x 420mm x 700mm	ΝΑΙ	
9. ΕΡΜΑΡΙΟ ΤΟΙΧΟΥ ΣΥΡΟΜΕΝΩΝ ΙΝΟΧ	Τεμάχιο 1	
Θα είναι εξ ολοκλήρου ανοξείδωτη κατασκευή υψηλής ποιότητας, 304 AISI Θα έχει 1 ράφι εσωτερικά και συρόμενες ανοξείδωτες πόρτες	ΝΑΙ	

Εξωτερικές διαστάσεις (π x β x υ): 1400mm x 420mm x 700mm		
10. ΜΗΧΑΝΗ ΚΑΦΕ ΕΣΠΡΕΣΣΟ	Τεμάχιο 1	
<p>Θα είναι μηχανή ηλεκτρονική, ημιαυτόματη</p> <p>Θα έχει ανεξάρτητο εναλλάκτη θερμότητας συνδεδεμένο με το μπόϊλερ, χωρητικότητας 13 λίτρων και συνδέεται με την παροχή νερού.</p> <p>Θα παρέχεται με αποσκληρυντή νερού</p> <p>Θα έχει 2 γκρουπ καφέ, 1 παροχή νερού και 2 παροχές ατμού.</p> <p>Παροχή ρεύματος: 400V/50Hz/3Ph</p> <p>Εξωτερικές διαστάσεις (π x β x υ): 765mm x 570mm x 535mm</p>	ΝΑΙ	
11. ΜΗΧΑΝΗ ΚΑΦΕ ΦΙΛΤΡΟΥ	Τεμάχιο 1	
<p>Θα είναι με μόνιμη παροχή νερού.</p> <p>Θα έχει 2 εστίες συντήρησης καφέ, και 1 γυάλινη κανάτα.</p> <p>Παραγωγή έως 144 φλιτζάνια</p>	ΝΑΙ	
12. ΑΥΤΟΜΑΤΟΣ ΠΟΡΤΟΚΑΛΟΣΤΙΦΤΗΣ	Τεμάχιο 1	
<p>Θα είναι με απόδοση 18 πορτοκάλια/λεπτό</p> <p>Θα είναι με εύκολο, ψηφιακό χειρισμό</p> <p>Θα είναι με δυνατότητα επιλογής σερβιρίσματος ανάμεσα σε self-service και λειτουργίας προκαθορισμένης μεριδοποίησης.</p> <p>Παροχή ρεύματος: 230V/50Hz/1Ph</p> <p>Εξωτερικές διαστάσεις (π x β x υ): 740mm x 470mm x 500mm</p>	ΝΑΙ	
13. ΦΡΑΠΙΕΡΑ	Τεμάχιο 1	
<p>Θα είναι αυτόματη συσκευή με κύπελλο 0.8 λίτρων</p> <p>Εξωτερικές διαστάσεις (π x β x υ): 200mm x 220mm x 500mm</p>	ΝΑΙ	
14. ΨΥΚΤΗΣ ΝΕΡΟΥ	Τεμάχιο 1	
<p>Θα είναι ηλεκτρικός ταχυψύκτης 10 λίτρων</p> <p>Εξωτερικές διαστάσεις (π x β x υ): 300mm x 400mm x 394mm</p>	ΝΑΙ	
15. ΛΑΝΤΖΑ ΜΟΝΗ	Τεμάχιο 1	
<p>Θα είναι εξ ολοκλήρου ανοξείδωτη κατασκευή υψηλής ποιότητας, 304 AISI</p> <p>Θα έχει 1 γούρνα 400mm x 400mm και 1 ράφι κάτω</p> <p>Εξωτερικές διαστάσεις (π x β x υ): 930mm x 700mm x 870mm</p>	ΝΑΙ	
16. ΕΡΜΑΡΙΟ ΤΟΙΧΟΥ	Τεμάχιο 1	
<p>Θα είναι εξ ολοκλήρου ανοξείδωτη κατασκευή υψηλής ποιότητας, 304 AISI.</p> <p>Θα έχει 1 ράφι εσωτερικά και συρόμενες ανοξείδωτες πόρτες</p> <p>Εξωτερικές διαστάσεις (π x β x υ): 1130mm x 420mm x 700mm</p>	ΝΑΙ	

17. ΨΥΓΕΙΟ ΠΑΓΚΟΣ (Σύνδεση με κεντρικό σύστημα ψύξης προμήθειας τμήματος Β' της παρούσης)	Τεμάχιο 1	
<p>Θα είναι εξ ολοκλήρου ανοξείδωτη κατασκευή υψηλής ποιότητας 304 AISI</p> <p>Θα έχει μόνωση με οικολογική πολουρεθάνη πάχους 5cm</p> <p>Ο πάτος θα είναι με υγειονομικές γωνίες</p> <p>Πόρτες με αυτόματη επαναφορά κάτω από 90°</p> <p>Θα διαθέτει οδηγούς inox</p> <p>Με 4 πόδια ανοξείδωτα ρυθμιζόμενα</p> <p>Χωρητικότητα: 318 λίτρα</p> <p>Θερμοκρασία: Από 0°C έως +10°C</p> <p>Θα φέρει 2 συρταριέρες</p> <p>Θα φέρει 4 σχάρες 410mm x 490mm πλαστικοποιημένες ρυθμιζόμενες καθ' ύψος</p> <p>Θα κάνει την απόψυξη αυτόματα</p> <p>Παροχή ρεύματος: 220-240V/50Hz/1Ph</p> <p>Εξωτερικές διαστάσεις (π x β x υ): 1400mm x 700mm x 850mm</p>	ΝΑΙ	
18. ΦΟΥΣΚΑ ΤΟΙΧΟΥ	Τεμάχιο 1	
<p>Θα είναι εξ ολοκλήρου ανοξείδωτη κατασκευή υψηλής ποιότητας, 304 AISI</p> <p>Θα παρέχει ανοξείδωτα πλενόμενα φίλτρα και φωτισμό</p> <p>Εξωτερικές διαστάσεις (π x β x υ): 4000mm x 1000mm x 600mm</p>	ΝΑΙ	
19. ΦΟΥΡΝΟΣ ΑΕΡΟΣ-ΑΤΜΟΥ ΗΛΕΚΤΡΙΚΟΣ	Τεμάχιο 1	
<p>Θα είναι με χωρητικότητα 10 x GN 1/1</p> <p>Ο φούρνος θα μπορεί να ψήνει με ξηρό αέρα, υγρό αέρα και συνδυασμό των δύο με ακριβή καθορισμό υγρασίας 0%-100%.</p> <p>Η παραγωγή του ατμού γίνεται με ατμογεννήτρια</p> <p>Θερμοκρασία ξηρού αέρα: 30°C – 300°C</p> <p>Θερμοκρασία υγρού αέρα: 30°C – 130°C</p> <p>Θερμοκρασία συνδυασμού υγρού και ξηρού αέρα: 30°C – 300°C</p> <p>Ο χειριστής θα μπορεί να επιλέγει κατηγορία φαγητού, προεγκαταστημένη συνταγή ή χρόνο, θερμοκρασία και βαθμίδα υγρασίας. Με αυτόματα προγράμματα καθαρισμού του θαλάμου και της ατμογεννήτριας για μέγιστη ευκολία και προστασία από τα άλατα.</p> <p>Ελάχιστη αποδεκτή ισχύς (απόκλιση ±5%): 18kW</p> <p>Παροχή ρεύματος: 400V/50Hz/3Ph</p> <p>Παροχή νερού 3/4 της ίντσας και αποχέτευση</p> <p>Εξωτερικές διαστάσεις (π x β x υ): 847mm x 771mm x 1042mm</p>	ΝΑΙ	
20. ΤΡΑΠΕΖΑ ΣΥΣΚΕΥΩΝ ΧΑΜΗΛΗ	Τεμάχιο 1	
<p>Θα είναι εξ ολοκλήρου ανοξείδωτη κατασκευή υψηλής ποιότητας, 304 AISI .</p> <p>Θα έχει 1 ράφι κάτω</p> <p>Εξωτερικές διαστάσεις (π x β x υ): 1800mm x 900mm x 600mm</p>	ΝΑΙ	

21. ΦΡΙΤΕΖΑ ΔΙΠΛΗ ΗΛΕΚΤΡΙΚΗ	Τεμάχιο 1	
<p>Θα διαθέτει 2 κάδους 23 λίτρων</p> <p>Θα διαθέτει αντιστάσεις υψηλής αποδοτικότητας εκτός του κάδου τηγανίσματος για επιμήκυνση της ζωής του λαδιού, για ομοιόμορφη κατανομή της θερμότητας και ευκολότερο καθάρισμα.</p> <p>Θα διαθέτει δοχείο συλλογής του λαδιού στο κάτω μέρος για εύκολη και ασφαλή διαχείριση του λαδιού</p> <p>Θα έχει θερμοστάτη αποτροπής υπερθέρμανσης του λαδιού</p> <p>Θερμοκρασία τηγανίσματος: 105°C – 185°C</p> <p>Ελάχιστη αποδεκτή ισχύς (απόκλιση ±5%): 36kW</p> <p>Παροχή ρεύματος: 400V/50Hz/3Ph</p> <p>Εξωτερικές διαστάσεις: 800mm x 900mm x 850mm</p>	ΝΑΙ	
22. ΠΛΑΚΑ ΨΗΣΗΣΩΣ 1/3 ΡΑΒΔΩΤΗ ΗΛΕΚΤΡΙΚΗ ΕΠΙΤΡΑΠΕΖΙΑ	Τεμάχιο 1	
<p>Θα διαθέτει χρωμιωμένη επιφάνεια κατά 2/3 λεία και κατά 1/3 ραβδωτή πάχους 15mm για υψηλότερη απόδοση και χαμηλότερη διασπορά θερμοκρασίας χάρη στις απορροφητικές και αντανακλαστικές ιδιότητες του χρωμίου.</p> <p>Η επιφάνεια ψησίματος έχει καθαρές διαστάσεις 730mm x 700mm και η θερμοκρασία θα ελέγχεται θερμοστατικά.</p> <p>Με ταχύτατο χρόνο προθέρμανσης</p> <p>Θα έχει συρτάρι συλλογής του λίπους για εύκολη αφαίρεση του λίπους κατά τον καθαρισμό.</p> <p>Θερμοκρασία ψησίματος: 120°C – 280°C</p> <p>Ελάχιστη αποδεκτή ισχύς (απόκλιση ±5%): 15kW</p> <p>Παροχή ρεύματος: 400V/50Hz/3Ph</p> <p>Εξωτερικές Διαστάσεις (π x β x υ): 1020mm x 860mm x 540mm</p>	ΝΑΙ	
23. ΚΟΥΖΙΝΑ ΗΛΕΚΤΡΙΚΗ 4 ΚΕΡΑΜΙΚΩΝ ΕΣΤΙΩΝ ΕΠΙΤΡΑΠΕΖΙΑ	Τεμάχιο 1	
<p>Θα διαθέτει 4 κεραμικές εστίες διαμέτρου 300mm και ισχύος 3.4kW έκαστη</p> <p>Επιφάνεια από ένα κομμάτι πρεσσαριστό ανοξείδωτο ατσάλι 2mm με λείες στρογγυλεμένες γωνίες, με φινίρισμα και πρόσβαση σε όλα τα μέρη από την πρόσοψη. Η γυάλινη κεραμική επιφάνεια μαγειρέματος πάχους 6 mm με πλαίσιο από ανοξείδωτο ατσάλι τοποθετημένο στο ίδιο επίπεδο.</p> <p>Παροχή ρεύματος: 400V/50Hz/3Ph</p> <p>Εξωτερικές διαστάσεις (π x β x υ): 800mm x 900mm x 250mm</p>	ΝΑΙ	
24. ΛΑΝΤΖΑ ΔΙΠΛΗ ΛΑΧΑΝΙΚΩΝ	Τεμάχιο 1	
<p>Θα είναι εξ ολοκλήρου ανοξείδωτη κατασκευή υψηλής ποιότητας, 304 AISI .</p> <p>Θα είναι με 2 γούρνες 50cm x 50cm και 1 ράφι</p> <p>Εξωτερικές διαστάσεις (π x β x υ): 1880mm x 700mm x 870mm</p>	ΝΑΙ	
25. ΚΑΔΟΣ INOX ΤΡΟΧΗΛΑΤΟΣ	Τεμάχιο 1	

Θα είναι εξ ολοκλήρου ανοξείδωτη κατασκευή υψηλής ποιότητας, 304 AISI. Χωρητικότητας 75 lit. Θα φέρει βάση και καπάκι ανοιγόμενο Εξωτερικές διαστάσεις Φ 480mm x 690mm	ΝΑΙ	
26. ΡΑΦΙ ΤΟΙΧΟΥ	Τεμάχιο 1	
Θα είναι εξ ολοκλήρου ανοξείδωτη κατασκευή υψηλής ποιότητας, 304 AISI . Θα έχει 1 επίπεδο επί τοίχου Εξωτερικές διαστάσεις (π x β x υ): 1900mm x 300mm x 50mm	ΝΑΙ	
27. ΕΠΙΤΡΑΠΕΖΙΟ ΜΙΞΕΡ	Τεμάχιο 1	
Θα διαθέτει ανοξείδωτο κάδο 3,5 λίτρων Θα διαθέτει 2 ταχύτητες και έχει ικανότητα πολτοποιήσεων από 0.1kg έως 1.5kg Εξωτερικές διαστάσεις (π x β x υ): 247mm x 407mm x 303mm	ΝΑΙ	
28. ΤΡΑΠΕΖΑ ΠΑΓΚΟΣ ΕΡΓΑΣΙΑΣ	Τεμάχιο 1	
Θα είναι εξ ολοκλήρου ανοξείδωτη κατασκευή υψηλής ποιότητας, 304 AISI . Με 1 ράφι και σήκωμα πλάτης Εξωτερικές διαστάσεις (π x β x υ): 1630mm x 700mm x 870mm	ΝΑΙ	
29. ΖΑΜΠΟΝΟΜΗΧΑΝΗ	Τεμάχιο 1	
Θα έχει ειδική βάση με διπλή μπάρα Θα διαθέτει μαχαίρι κοπής Φ 300mm και κινητήρα ισχύος 0.40Hp Μετάδοση κινήσεως με οδοντωτούς μίαντες. Παροχή ρεύματος: 220V/50Hz/1Ph Εξωτερικές διαστάσεις (π x β x υ): 500mm x 350mm x 450mm	ΝΑΙ	
30. ΕΡΜΑΡΙΟ ΤΟΙΧΟΥ ΙΝΟΧ	Τεμάχιο 1	
Θα είναι εξ ολοκλήρου ανοξείδωτη κατασκευή υψηλής ποιότητας, 304 AISI . Θα έχει 1 ράφι εσωτερικά και συρόμενες ανοξείδωτες πόρτες Εξωτερικές διαστάσεις (π x β x υ): 1600mm x 420mm x 700mm	ΝΑΙ	
31. ΛΑΝΤΖΑ ΜΟΝΗ ΚΡΕΑΤΩΝ	Τεμάχιο 1	
Θα είναι εξ ολοκλήρου ανοξείδωτη κατασκευή υψηλής ποιότητας, 304 AISI . Θα έχει 1 γούρνα 60cm x 50cm Εξωτερικές διαστάσεις (π x β x υ): 1400mm x 700mm x 870mm	ΝΑΙ	
32. ΡΑΦΙ ΤΟΙΧΟΥ	Τεμάχιο 1	
Θα είναι εξ ολοκλήρου ανοξείδωτη κατασκευή υψηλής ποιότητας, 304 AISI. Θα είναι με 1 επίπεδο επί τοίχου Εξωτερικές διαστάσεις (π x β x υ): 1400mm x 300mm x 50mm	ΝΑΙ	
33. ΤΡΑΠΕΖΑ ΠΑΓΚΟΣ ΕΡΓΑΣΙΑΣ	Τεμάχιο 1	

<p>Θα έχει εξ ολοκλήρου ανοξείδωτη κατασκευή υψηλής ποιότητας, 304 AISI. Με 2 ράφια και σήκωμα πλάτη Εξωτερικές διαστάσεις (π x β x υ): 1400mm x 700mm x 870mm</p>	ΝΑΙ	
34. ΕΡΜΑΡΙΟ ΤΟΙΧΟΥ ΠΟΤΗΡΙΕΡΑ	Τεμάχιο 1	
<p>Θα είναι εξ ολοκλήρου ανοξείδωτη κατασκευή υψηλής ποιότητας, 304 AISI. Θα έχει συρόμενα τζάμια και 2 ράφια εσωτερικά Εξωτερικές διαστάσεις (π x β x υ): 1380mm x 320mm x 700mm</p>	ΝΑΙ	
35. ΕΡΜΑΡΙΟ – ΑΜΠΑΡΙ - ΣΥΡΤΑΡΙΕΡΑ	Τεμάχιο 1	
<p>Θα είναι εξ ολοκλήρου ανοξείδωτη κατασκευή υψηλής ποιότητας, 304 AISI . Θα έχει τριπλή συρταριέρα, 1 αμπάρι και 1 πόρτα με 1 ράφι Εξωτερικές διαστάσεις (π x β x υ): 1500mm x 700mm x 870mm</p>	ΝΑΙ	
36. ΤΡΑΠΕΖΑ – ΠΑΓΚΟΣ ΕΡΓΑΣΙΑΣ	Τεμάχιο 1	
<p>Θα είναι εξ ολοκλήρου ανοξείδωτη κατασκευή υψηλής ποιότητας, 304 AISI . Θα διαθέτει 2 ράφια Εξωτερικές διαστάσεις (π x β x υ): 1600mm x 700mm x 870mm</p>	ΝΑΙ	
37. ΛΑΝΤΖΑ ΣΚΕΥΩΝ	Τεμάχιο 1	
<p>Θα είναι εξ ολοκλήρου ανοξείδωτη κατασκευή υψηλής ποιότητας, 304 AISI. Θα έχει 1 ενιαία γούρνα 92cm x 50cm Εξωτερικές διαστάσεις (π x β x υ): 1600mm x 700mm x 870mm</p>	ΝΑΙ	
38. ΡΑΦΙ ΤΟΙΧΟΥ ΣΚΕΥΩΝ	Τεμάχιο 1	
<p>Θα είναι εξ ολοκλήρου ανοξείδωτη κατασκευή υψηλής ποιότητας, 304 AISI . Θα έχει 1 επίπεδο διάτρητο Εξωτερικές διαστάσεις (π x β x υ): 1600mm x 350mm x 50mm</p>	ΝΑΙ	
39. ΜΗΧΑΝΗ ΠΑΓΟΚΥΒΩΝ	Τεμάχιο 1	
<p>Θα έχει απόδοση 152 κιλών/24ωρο για παγάκι dice διαστάσεων 22.2 x 22.2 x 22.2 mm Η παραγωγή του πάγου γίνεται με κάθετη συνεχή ροή νερού χωρίς ψεκασμό Θα είναι κατασκευασμένη από ανοξείδωτο ατσάλι με ειδική αντιδιαβρωτική τεχνολογία Ο ψυκτικός μηχανισμός: Αερόψυκτος Παροχή ρεύματος: 230V/50Hz/1Ph Εξωτερικές Διαστάσεις (π x β x υ): 559mm x 622mm x 546mm Θα συνοδεύεται με ΑΠΟΘΗΚΗ ΠΑΓΟΚΥΒΩΝ Με χωρητικότητα 95 κιλά Θα είναι κατασκευασμένη από ανοξείδωτο ατσάλι με ειδική αντιδιαβρωτική τεχνολογία. Εξωτερικές Διαστάσεις (π x β x υ): 559mm x 864mm x 965mm</p>	ΝΑΙ	

40. ΨΥΓΕΙΟ ΠΟΤΩΝ – ΑΝΑΨΥΚΤΙΚΩΝ ΒΙΤΡΙΝΑ	Τεμάχιο 1	
<p>Θα παρέχεται με 1 γυάλινη πόρτα</p> <p>Θα έχει 5 σχάρες ρυθμιζόμενου ύψους</p> <p>Θα είναι χωρητικότητας 500 λίτρων</p> <p>Θα έχει ενσωματωμένο ψυκτικό μηχάνημα</p> <p>Εξωτερικές Διαστάσεις (π x β x υ): 670mm x 620mm x 1980mm</p>	ΝΑΙ	
41. ΤΡΑΠΕΖΑ ΕΠΙΣΤΡΟΦΗΣ ΑΠΛΥΤΩΝ	Τεμάχιο 1	
<p>Θα είναι εξ ολοκλήρου ανοξείδωτη κατασκευή υψηλής ποιότητας, 304 AISI.</p> <p>Με ειδικά διαμορφωμένη επιφάνεια με ράφι και οπή κάδου κάτω</p> <p>Άνω θα φέρει ράφι κανίστρων διπλής όψεως</p> <p>Εξωτερικές Διαστάσεις (π x β x υ): 1900mm x 700mm x 870/1370mm</p>	ΝΑΙ	
42. ΤΡΑΠΕΖΑ ΛΑΝΤΖΑ ΕΙΣΟΔΟΥ ΠΛΥΝΤΗΡΙΟΥ	Τεμάχιο 1	
<p>Θα είναι εξ ολοκλήρου ανοξείδωτη κατασκευή υψηλής ποιότητας, 304 AISI.</p> <p>Θα έχει ειδικά διαμορφωμένη επιφάνεια ροής καλαθιών και 1 γούρνα 50cm x 40cm</p> <p>Εξωτερικές Διαστάσεις (π x β x υ): 1200mm x 750mm x 870mm</p>	ΝΑΙ	
43. ΚΑΤΑΙΩΝΙΣΤΗΡΑΣ	Τεμάχιο 1	
<p>Θα έχει μπαταρία θερμομικτική και ψεκαστήρα ομοίως.</p>	ΝΑΙ	
44. ΠΛΥΝΤΗΡΙΟ ΠΙΑΤΩΝ	Τεμάχιο 1	
<p>Θα παρέχει ωριαία απόδοση: 60 καλάθια</p> <p>Θα είναι συμβατό με καλάθια διαστάσεων 50 x 50 cm</p> <p>Θα πρέπει να εξασφαλίζουν αποδοτικό και ποιοτικό αποτέλεσμα πλυσίματος.</p> <p>Η περικλειστη καμπάνα αποτρέπει την διαφυγή του ατμού κατά το άνοιγμά της, εξοικονομεί ενέργεια και αφαιρεί την ανάγκη τοποθέτησης φούσκας πάνω από το πλυντήριο.</p> <p>Εύκολος χειρισμός με ένα πλήκτρο και οθόνη ενδείξεων</p> <p>Θα έχει σκελετό από ανοξείδωτο ατσάλι υψηλής ποιότητας και ενδεδλεχό ποιοτικό έλεγχο όλων των εξαρτημάτων.</p> <p>Θα έχει αντλία αποχέτευσης για τοποθέτηση σε οποιαδήποτε εγκατάσταση.</p> <p>Θα έχει χωρητικότητα δεξαμενής νερού: 23 λίτρα</p> <p>Θερμοκρασία νερού πλύσης: 60°C</p> <p>Θερμοκρασία νερού ξεβγάλματος: 82°C</p> <p>Ελάχιστη αποδεκτή ισχύς: 7,1KW</p> <p>Παροχή ρεύματος: 400V/50Hz/3NG</p> <p>Εξωτερικές διαστάσεις (π x β x υ): 635mm x 742mm x 1510mm</p>	ΝΑΙ	
45. ΤΡΑΠΕΖΑ ΕΙΣΟΔΟΥ ΠΛΥΝΤΗΡΙΟΥ	Τεμάχιο 1	

<p>Θα είναι εξ ολοκλήρου ανοξείδωτη κατασκευή υψηλής ποιότητας, 304 AISI.</p> <p>Θα παρέχεται με 1 ράφι κάτω</p> <p>Εξωτερικές διαστάσεις (π x β x υ): 1200mm x 700mm x 870mm</p>	ΝΑΙ	
46. ΦΟΡΕΙΟ ΚΑΛΑΘΙΩΝ ΠΛΥΝΤΗΡΙΟΥ	Τεμάχιο 1	
<p>Θα είναι εξ ολοκλήρου ανοξείδωτη κατασκευή υψηλής ποιότητας 304 AISI.</p> <p>Θα έχει 4 ρόδες και χειρολαβή για μεταφορά καλαθιών ποτηριών</p> <p>Εξωτερικές διαστάσεις (π x β x υ): 600mm x 600mm x 900mm</p>	ΝΑΙ	
47. ΕΡΜΑΡΙΟ ΚΑΘΑΡΩΝ	Τεμάχιο 1	
<p>Θα είναι εξ ολοκλήρου ανοξείδωτη κατασκευή υψηλής ποιότητας, 304 AISI.</p> <p>Θα έχει συρόμενες πόρτες και 1 ράφι εσωτερικά</p> <p>Εξωτερικές διαστάσεις (π x β x υ): 1630mm x 700mm x 870mm</p>	ΝΑΙ	
48. ΕΡΜΑΡΙΟ ΤΟΙΧΟΥ ΙΝΟΧ	Τεμάχιο 1	
<p>Θα είναι εξ ολοκλήρου ανοξείδωτη κατασκευή υψηλής ποιότητας, 304 AISI.</p> <p>Θα έχει 1 ράφι εσωτερικά και συρόμενες ανοξείδωτες πόρτες</p> <p>εξωτερικών διαστάσεων (π x β x υ): 1630mm x 420mm x 700mm</p>	ΝΑΙ	
49. ΛΑΝΤΖΑ ΧΕΡΙΩΝ ΠΟΔΟΚΙΝΗΤΗ	Τεμάχιο 1	
<p>Θα είναι εξ ολοκλήρου ανοξείδωτη κατασκευή υψηλής ποιότητας, 304 AISI</p> <p>Θα έχει επιτοίχια με βρύση και βαλβίδα γονάτου</p> <p>Εξωτερικές διαστάσεις: 440mm x 380mm</p>	ΝΑΙ	
50. ΜΗΧΑΝΗ ΚΟΠΗΣ ΛΑΧΑΝΙΚΩΝ	Τεμάχιο 1	
<p>Θα είναι κατασκευή εξ ολοκλήρου εξ ανοξείδωτου χάλυβος εκτός από το καπάκι και το σύστημα πίεσεως τροφών.</p> <p>Θα φέρει μικροδιακόπτη στον μοχλό πίεσεως</p> <p>Θα διατίθεται πολλές λειτουργίες. Θα συνοδεύεται με 3 δίσκους διαφορετικού πάχους τριβής-κοπής</p> <p>Εξωτερικές διαστάσεις (π x β x υ): 246mm x 563mm x 478mm</p>	ΝΑΙ	
51. ΤΡΑΠΕΖΑ ΣΥΣΚΕΥΩΝ	Τεμάχιο 1	
<p>Θα είναι εξ ολοκλήρου ανοξείδωτη κατασκευή υψηλής ποιότητας, 304 AISI</p> <p>Θα διαθέτει 1 ράφι κάτω</p> <p>Εξωτερικές διαστάσεις (π x β x υ): 1130mm x 700mm x 870mm</p>	ΝΑΙ	
52. ΕΡΜΑΡΙΟ ΔΙΠΛΟ – ΑΠΟΘΗΚΗ ΜΕ ΔΙΠΛΑ ΣΥΡΟΜΕΝΑ ΙΝΟΧ	Τεμάχιο 1	
<p>Θα είναι εξ ολοκλήρου ανοξείδωτη κατασκευή υψηλής ποιότητας, 304 AISI.</p> <p>Θα έχει 2 επίπεδα και 4 ράφια συνολικά</p> <p>Εξωτερικές διαστάσεις (π x β x υ): 1380mm x 700mm x 190mm</p>	ΝΑΙ	
53. ΕΡΜΑΡΙΟ – ΠΑΓΚΟΣ ΣΥΡΟΜΕΝΩΝ ΙΝΟΧ	Τεμάχιο 1	

<p>Θα είναι εξ ολοκλήρου ανοξείδωτη κατασκευή υψηλής ποιότητας, 304 AISI.</p> <p>Θα έχει συρόμενες πόρτες και 1 ράφι</p> <p>Εξωτερικές διαστάσεις (π x β x υ): 1380mm x 700mm x 870mm</p>	ΝΑΙ	
54. ΘΑΛΑΜΟΣ ΛΥΟΜΕΝΟΣ ΚΑΤΑΨΥΞΗΣ (Σύνδεση με κεντρικό σύστημα ψύξης προμήθειας τμήματος Β' της παρούσης)		Τεμάχιο 1
<p>Θάλαμος αρίστης ποιότητας που θα τηρεί όλες τις σύγχρονες προδιαγραφές υγιεινής με άριστο φινίρισμα μέσα και έξω.</p> <p>Θα αποτελείται από τοιχώματα 10 εκ. με μόνωση υψηλής πυκνότητας 42 kg/m³ και πάτωμα με ενίσχυση.</p> <p>Θα διαθέτει 1 πόρτα ανοίγματος 800mm x 1900mm</p> <p>Όλα τα πάνελς θα αποτελούνται από ηλεκτροστατικά βαμμένες γαλβανισμένες επιφάνειες και γωνίες στρογγυλεμένες σε ενιαία επιφάνεια χωρίς πρόσθετα υλικά, πλαστικό, μέταλλο κλπ. Όλες οι επιφάνειες εφαρμόζουν στεγανά με κλειδιά χωρίς ανάγκη σιλικόνης.</p> <p>Εξωτερικές διαστάσεις (π x β x υ): 2030mm x 1630mm x 2430mm</p>	ΝΑΙ	
55. ΡΑΦΑΡΙΑ ΑΛΟΥΜΙΝΙΟΥ		Τεμάχιο 1
<p>Θα έχει 4 ράφια από σκελετό αλουμινίου με πλαστική επιφάνεια διάτρητη αφαιρούμενη για βάρος έως 150kg.</p> <p>Εξωτερικές διαστάσεις (π x β x υ): 3400mm x 500mm x 1800mm</p>	ΝΑΙ	
56. ΘΑΛΑΜΟΣ ΛΥΟΜΕΝΟΣ ΣΥΝΤΗΡΗΣΗΣ ΚΡΕΑΤΩΝ (Σύνδεση με κεντρικό σύστημα ψύξης προμήθειας τμήματος Β' της παρούσης)		Τεμάχιο 1
<p>Θάλαμος αρίστης ποιότητας που θα τηρεί όλες τις σύγχρονες προδιαγραφές υγιεινής με άριστο φινίρισμα μέσα και έξω.</p> <p>Για ψύξη 0°C έως 2°C.</p> <p>Θα αποτελείται από τοιχώματα 10 εκ. με μόνωση υψηλής πυκνότητας 42 kg/m³ και πάτωμα με ενίσχυση.</p> <p>Θα διαθέτει πόρτα ανοίγματος 900mm x 1900mm</p> <p>Όλα τα πάνελς θα αποτελούνται από ηλεκτροστατικά βαμμένες γαλβανισμένες επιφάνειες και γωνίες στρογγυλεμένες σε ενιαία επιφάνεια.</p> <p>Εξωτερικές διαστάσεις (π x β x υ): 1970mm x 1570mm x 2430mm</p>	ΝΑΙ	
57. ΡΑΦΑΡΙΑ ΑΛΟΥΜΙΝΙΟΥ		Τεμάχιο 1
<p>Θα έχει 4 ράφια από σκελετό αλουμινίου με πλαστική επιφάνεια διάτρητη αφαιρούμενη για βάρος έως 150kg.</p> <p>Εξωτερικές διαστάσεις (π x β x υ): 2450mm x 500mm x 1800mm</p>	ΝΑΙ	
58. ΘΑΛΑΜΟΣ ΛΥΟΜΕΝΟΣ ΣΥΝΤΗΡΗΣΗΣ (Σύνδεση με κεντρικό σύστημα ψύξης προμήθειας τμήματος Β' της παρούσης)		Τεμάχιο 1
<p>Θάλαμος αρίστης ποιότητας που θα τηρεί όλες τις σύγχρονες προδιαγραφές υγιεινής με άριστο φινίρισμα μέσα και έξω.</p> <p>Για ψύξη 2°C έως 8°C.</p> <p>Θα αποτελείται από τοιχώματα 10 εκ. με μόνωση υψηλής πυκνότητας 42 kg/m³ και πάτωμα με ενίσχυση.</p> <p>Θα διαθέτει πόρτα ανοίγματος 900mm x 1900mm</p> <p>Όλα τα πάνελς θα αποτελούνται από ηλεκτροστατικά βαμμένες γαλβανισμένες επιφάνειες και γωνίες στρογγυλεμένες σε ενιαία επιφάνεια.</p> <p>Εξωτερικές διαστάσεις (π x β x υ): 1970mm x 1570mm x 2430mm</p>	ΝΑΙ	
59. ΡΑΦΑΡΙΑ ΑΛΟΥΜΙΝΙΟΥ		Τεμάχιο 1

Θα έχει 4 ράφια από σκελετό αλουμινίου με πλαστική επιφάνεια διάτρητη αφαιρούμενη για βάρος έως 150kg. Εξωτερικές διαστάσεις (π x β x υ): 2450mm x 500mm x 1800		NAI	
B. Γενικές προδιαγραφές			
B. 1. Εγγυήσεις			
1.	Εγγύηση καλής λειτουργίας διάρκειας τουλάχιστον ένα (1) έτος	NAI, , να αναφερθεί	
B. 2. Άλλες απαιτήσεις			
1.	Όλα τα αναγραφόμενα τεχνικά χαρακτηριστικά του εξοπλισμού της κουζίνας που ακολουθεί είναι σύμφωνα με τις επισυναπτόμενες διατάξεις που φαίνονται στο σχέδιο. Αποκλίσεις που αναφέρονται σε φυσικές διαστάσεις, ισχύ κλπ και οφείλονται στην τυποποίηση των βιομηχανικών προϊόντων που προσφέρονται, θεωρούνται αποδεκτές με την προϋπόθεση ότι είναι συμβατές με τις ως άνω διατάξεις. Ο ανάδοχος αναλαμβάνει την ευθύνη για την καλή λειτουργία του συνόλου των προσφερόμενων σε περίπτωση τέτοιων διαφοροποιήσεων. Ισχύς των μηχανημάτων σύμφωνα με την τυποποίηση του κατασκευαστή.	NAI	
2.	Ο ανάδοχος αναλαμβάνει να τοποθετήσει - εγκαταστήσει τα είδη και να τα παραδώσει σε πλήρη λειτουργία κατόπιν ελέγχου καλής λειτουργίας. Στην τοποθέτηση περιλαμβάνονται και όλα τα υλικά, μικροϋλικά και η εργασία.	NAI	
3.	Τον ανάδοχο βαρύνουν τα έξοδα συσκευασίας, μεταφοράς και τοποθέτησης και η ασφάλεια κατά τη μεταφορά	NAI	
4.	Τον ανάδοχο βαρύνουν τα έξοδα μετακίνησης και διαμονής τεχνικών για την τοποθέτηση, εγκατάσταση	NAI	
5.	Όλα τα είδη θα συνοδεύονται από βεβαίωση ότι είναι καινούργια	NAI	
6.	Χρόνος παράδοσης: κατά μέγιστο 75 ημέρες	NAI, να αναφερθεί	
7.	Γενική και πλήρης συμμόρφωση με όλους τους όρους της διακήρυξης	NAI	

ΠΑΡΑΡΤΗΜΑ ΙΙΙ – ΕΕΕΣ

Βρείτε αναρτημένο το αρχείο ΕΕΕΣ (espd-request.pdf) και το αντίστοιχο αρχείο σε μορφή XML (espd-request.xml) προκειμένου να συνταχθεί μέσω της υπηρεσίας eΕΕΕΣ της ΕΕ (<https://ec.europa.eu/tools/espd/>) η σχετική απάντησή σας.

Οδηγίες συμπλήρωσης ΕΕΕΣ

Το εν λόγω πρότυπο υποβάλλεται σύμφωνα με τις οδηγίες τις αναρτημένες στο διαδικτυακό τόπο:

οδηγίες- ανακοίνωση της Γενικής Γραμματείας Εμπορίου και Προστασίας Καταναλωτή του Υπουργείου Οικονομίας και Ανάπτυξης “Ευρωπαϊκό Ενιαίο Έγγραφο Σύμβασης (ESPD)”

http://www.promitheus.gov.gr/webcenter/faces/oracle/webcenter/page/scopedMD/sd0cb90ef_26cf_4703_99d5_1561ceff660f/Page226.jsp?_afLoop=3486624636403629#%40%3F_afLoop%3D3486624636403629%26_adf.ctrl-state%3Dcoa43tonq_61

Εισαγωγή

1. Ποιο είναι το θεσμικό πλαίσιο που διέπει το ΕΕΕΣ;

Ο «Εκτελεστικός Κανονισμός (ΕΕ) 2016/7 ΤΗΣ ΕΠΙΤΡΟΠΗΣ της 5ης Ιανουαρίου 2016 για την καθιέρωση του τυποποιημένου έντυπου για το Ευρωπαϊκό Ενιαίο Έγγραφο Προμήθειας», ο οποίος προσδιορίζει αναλυτικά το τυποποιημένο έντυπο που θα χρησιμοποιείται για τους σκοπούς της κατάρτισης του ΕΕΕΣ. Περαιτέρω, στο Ν.4412/2016 με τον οποίο ενσωματώθηκε στο εθνικό δίκαιο η Οδηγία 2014/24/ΕΕ για τις δημόσιες συμβάσεις και συγκεκριμένα στο άρθρο 79 (άρθρο 59 της Οδηγίας) ρυθμίζεται το γενικό πλαίσιο χρήσης του ΕΕΕΣ στις διαδικασίες σύναψης δημοσίων συμβάσεων.

2. Τι είναι το ΕΕΕΣ και το ηλεκτρονικό ΕΕΕΣ (eΕΕΕΣ);

Πρόκειται για μια υπεύθυνη δήλωση της καταλληλότητας, της οικονομικής κατάστασης και των ικανοτήτων των επιχειρήσεων, η οποία χρησιμοποιείται ως προκαταρκτικό αποδεικτικό σε όλες τις διαδικασίες σύναψης δημοσίων συμβάσεων που υπερβαίνουν το κατώτατο όριο της ΕΕ. Η υπεύθυνη δήλωση επιτρέπει στις συμμετέχουσες εταιρείες ή άλλους οικονομικούς φορείς να αποδείξουν ότι:

- δεν βρίσκονται σε μία από τις καταστάσεις για τις οποίες πρέπει ή είναι δυνατόν να αποκλειστούν από τη σύναψη δημόσιας σύμβασης·
- πληρούν τα συναφή κριτήρια αποκλεισμού και επιλογής. Μόνον ο προσωρινός ανάδοχος θα πρέπει να υποβάλει τα πιστοποιητικά που ζητούνται από την αναθέτουσα αρχή ως αποδεικτικά στοιχεία. Από τους υπόλοιπους συμμετέχοντες ενδέχεται να ζητηθούν ορισμένα ή όλα τα έγγραφα σε περιπτώσεις αμφιβολιών. Σε περίπτωση που ο προσωρινός ανάδοχος παρέχει τους συνδέσμους για τα πρωτότυπα αποδεικτικά στοιχεία στα αντίστοιχα μητρώα, η αναθέτουσα αρχή μπορεί να έχει άμεση πρόσβαση από εκεί. Ειδικότερα, με βάση την παρ. 6 του άρθρου 79 του Ν.4412/2016, οι οικονομικοί φορείς δεν υποχρεούνται να υποβάλουν δικαιολογητικά ή άλλα αποδεικτικά στοιχεία όταν η αναθέτουσα αρχή έχει τη δυνατότητα να λαμβάνει τα πιστοποιητικά ή τις συναφείς πληροφορίες απευθείας μέσω πρόσβασης σε εθνική βάση δεδομένων σε οποιοδήποτε κράτος-μέλος της Ένωσης.

Το ΕΕΕΣ δεν περιλαμβάνει τεχνικές προδιαγραφές. Καλύπτει μόνο τους όρους συμμετοχής (προεπιλογή) από πλευράς κριτηρίων αποκλεισμού και επιλογής.

Το eΕΕΕΣ είναι η ηλεκτρονική έκδοση αυτής της υπεύθυνης δήλωσης, που παρέχεται στο διαδίκτυο από την Ευρωπαϊκή Επιτροπή στο URL: <https://ec.europa.eu/growth/tools-databases/espd>

3. Ποιες λειτουργίες παρέχει η υπηρεσία eΕΕΕΣ της Ευρωπαϊκής Επιτροπής;

Η υπηρεσία eΕΕΕΣ επιτρέπει:

- στις αναθέτουσες αρχές, να συμπληρώνουν και να χρησιμοποιούν ένα υπόδειγμα ΕΕΕΣ καθορίζοντας τα κριτήρια αποκλεισμού και επιλογής·

- στην συμμετέχουσα επιχείρηση να συμπληρώνει, να επαναχρησιμοποιεί, να τηλεφορτώνει και να εκτυπώνει το ΕΕΕΣ για μια συγκεκριμένη διαδικασία.

Η Ευρωπαϊκή Επιτροπή, προς διευκόλυνση των αναθέτουσών αρχών/αναθέτοντων φορέων καθώς και των οικονομικών φορέων, εξέδωσε σχετικό έγγραφο με Συχνές Ερωτήσεις (Frequently Asked Questions - FAQ), όσον αφορά το ηλεκτρονικό Ενιαίο Ευρωπαϊκό Έγγραφο Συμβάσεων (eΕΕΕΣ), εστιάζοντας σε θέματα βασικών αρχών του ΕΕΕΣ, χρήσης της υπηρεσίας eΕΕΕΣ που προσφέρει η ΕΕ καθώς και θέματα τεχνικά και εφαρμογής του eΕΕΕΣ.

Β. Συμβουλές σχετικά με τη χρήση της υπηρεσίας eΕΕΕΣ.

1. Ποιά είναι η διαδικασία δημιουργίας και υποβολής του ΕΕΕΣ από τις αναθέτουσες αρχές για χρήση σε διαγωνισμούς που διενεργούν μέσω του ΕΣΗΔΗΣ;

Ειδικότερα για τους διαγωνισμούς με αξία άνω των ορίων για την εφαρμογή των διατάξεων του ΕΕΕΣ, οι οποίοι και διεξάγονται μέσω του ΕΣΗΔΗΣ, προτείνεται οι αναθέτουσες αρχές/αναθέτοντες φορείς να **εφαρμόζουν την ακόλουθη διαδικασία δημιουργίας και υποβολής :**

I. Οι αναθέτουσες αρχές/αναθέτοντες φορείς συντάσσουν με χρήση της υπηρεσίας eΕΕΕΣ, ήτοι της διαδικτυακής πλατφόρμας που διαθέτει η ΕΕ, εκείνο το πρότυπο eΕΕΕΣ που επιθυμούν για τον εκάστοτε διαγωνισμό τους, και παράγουν το σχετικό πρότυπο eΕΕΕΣ σε μορφή αρχείων τύπου XML και PDF, τα οποία και αποθηκεύουν, αρχικά, τοπικά στον ηλεκτρονικό υπολογιστή τους. Σημειώνονται τα εξής:

- Το αρχείο XML παράγεται άμεσα από την υπηρεσία eΕΕΕΣ επιλέγοντας το κουμπί «Εξαγωγή».
- Το αρχείο PDF παράγεται έμμεσα από την υπηρεσία eΕΕΕΣ επιλέγοντας το κουμπί «Εκτύπωση». Η εκτύπωση θα πρέπει να ανακατευθυνθεί σε εικονικό εκτυπωτή PDF (virtual PDF printer), ήτοι λογισμικό, εγκατεστημένο στον ηλεκτρονικό υπολογιστή του χρήστη, το οποίο αποθηκεύει το περιεχόμενο της εκτύπωσης σε ηλεκτρονικό αρχείο PDF αντί να το δρομολογεί σε φυσικό εκτυπωτή. Ενδεικτικά η λειτουργία αυτή μπορεί να πραγματοποιηθεί εγγενώς από φυλλομετρητή διαδικτύου, όπως π.χ. Google Chrome, ή από εξειδικευμένο λογισμικό, όπως π.χ. CutePDF.

II. Οι αναθέτουσες αρχές/αναθέτοντες φορείς, αναρτούν στο χώρο του διαγωνισμού της δημόσιας σύμβασης στο ΕΣΗΔΗΣ τα παραχθέντα αρχεία ως εξής:

- το περιεχόμενο του αρχείου PDF είτε ενσωματώνεται στο κείμενο της διακήρυξης και κοινοποιείται έτσι μέσω αυτής στους οικονομικούς φορείς, είτε το αρχείο PDF, ψηφιακά υπογεγραμμένο, αναρτάται ξεχωριστά ως αναπόσπαστο μέρος της διακήρυξης και
- το αρχείο XML αναρτάται επικουρικά για την διευκόλυνση των οικονομικών φορέων προκειμένου να συντάξουν μέσω της υπηρεσίας eΕΕΕΣ της ΕΕ τη σχετική απάντηση τους.

2. Πώς υποβάλλεται το ΕΕΕΣ από τους οικονομικούς φορείς στο πλαίσιο διαγωνισμών που διενεργούνται μέσω του ΕΣΗΔΗΣ;

Οι οικονομικοί φορείς οφείλουν να υποβάλουν με την προσφορά τους συμπληρωμένο το πρότυπο ΕΕΕΣ όπως αυτό έχει οριστεί από τις αναθέτουσες αρχές/τους αναθέτοντες φορείς στη διακήρυξη (ήτοι είτε στο κείμενο αυτής είτε στο ξεχωριστό αρχείο PDF που αποτελεί αναπόσπαστο μέρος της) σε μορφή pdf (Αποφ. Π1/2390/13) ψηφιακά υπογεγραμμένο κατά τα οριζόμενα στο άρθρο 73 του ν.4412/16 και την διακήρυξη.

2.1 Για την σύνταξη ή/και συμπλήρωση του απαιτούμενου eΕΕΕΣ, οι οικονομικοί φορείς προτείνεται να χρησιμοποιήσουν το αναρτημένο από τις αναθέτουσες αρχές επικουρικό αρχείο XML, προκειμένου να εκμεταλλευτούν την υπηρεσία eΕΕΕΣ της ΕΕ και να παράξουν την απάντηση τους σε μορφή αρχείου PDF, το οποίο και αποθηκεύουν, αρχικά, τοπικά στον ηλεκτρονικό υπολογιστή τους. Σημειώνεται το εξής:

- Το αρχείο PDF παράγεται έμμεσα από την υπηρεσία eΕΕΕΣ επιλέγοντας το κουμπί «Εκτύπωση». Η εκτύπωση θα πρέπει να ανακατευθυνθεί σε εικονικό εκτυπωτή PDF (virtual PDF printer), ήτοι λογισμικό, εγκατεστημένο στον ηλεκτρονικό υπολογιστή του χρήστη, το οποίο αποθηκεύει το περιεχόμενο της εκτύπωσης σε ηλεκτρονικό αρχείο PDF αντί να το δρομολογεί σε φυσικό εκτυπωτή.

Ενδεικτικά η λειτουργία αυτή μπορεί να πραγματοποιηθεί εγγενώς από φυλλομετρητή διαδικτύου, όπως π.χ. Google Chrome, ή από εξειδικευμένο λογισμικό, όπως π.χ. CutePDF.

2.2 Σε κάθε περίπτωση και ανεξαρτήτως της ύπαρξης επικουρικού αρχείου xml στον χώρο του δ/σμου, οι οικονομικοί φορείς μπορούν να προσφεύγουν απ' ευθείας στην ηλεκτρονική υπηρεσία της Ευρωπαϊκής Επιτροπής (<https://ec.europa.eu/growth/tools-databases/espd>) να δημιουργούν το ΕΕΕΣ, να συμπληρώνουν με ευθύνη τους όλα τα δεδομένα που αφορούν τον εκάστοτε διαγωνισμό και αναφέρονται στην διακήρυξη, να συμπληρώνουν τις σχετικές απαντήσεις και να το εκτυπώνουν σε μορφή pdf προκειμένου να το υπογράψουν ψηφιακά και να το υποβάλλουν στο σχετικό διαγωνισμό.

ΠΑΡΑΡΤΗΜΑ IV – Υποδείγματα Εγγυητικών Επιστολών**ΥΠΟΔΕΙΓΜΑ 1****ΣΧΕΔΙΟ ΕΓΓΥΗΤΙΚΗΣ ΕΠΙΣΤΟΛΗΣ ΣΥΜΜΕΤΟΧΗΣ**

.....(Εκδότης)

ΠΡΟΣ

Το ΙΔΡΥΜΑ ΤΕΧΝΟΛΟΓΙΑΣ ΚΑΙ ΕΡΕΥΝΑΣ

Ν. Πλαστήρα 100

Βασιλικά Βουτών Ηρακλείου Κρήτης

.....(ημερομηνία)

ΕΓΓΥΗΤΙΚΗ ΕΠΙΣΤΟΛΗ ΥΠ' ΑΡΙΘΜΟΝ ΓΙΑ ΠΟΣΟΕΥΡΩ.

Με την επιστολή αυτή σας γνωστοποιούμε ότι εγγυόμαστε ρητά, ανέκκλητα και ανεπιφύλακτα, ευθυνόμενοι απέναντι σας εις ολόκληρο και ως αυτοφειλέτες υπέρ της (πλήρη επωνυμία ,ΑΦΜ, διεύθυνση. Σε περίπτωση ένωσης την πλήρη επωνυμία ,ΑΦΜ, διεύθυνση κάθε μέλους της Ένωσης) για ποσό ευρώ Στο ως άνω ποσό περιορίζεται η ευθύνη μας, για την συμμετοχή της στον διαγωνισμό της με αρ πρωτ./.....**2018, Τμήμα Α** (αριθ. πρωτ Διακήρυξης-ημερομηνία και καταληκτική ημερομηνία υποβολής προσφορών) για την υλοποίηση του έργου «**Προμήθεια εξοπλισμού κουζίνας**» και για κάθε αναβολή αυτού.

Παραιτούμαστε ρητά, ανέκκλητα και ανεπιφύλακτα από την ένσταση του ευεργετήματος της διαιρέσεως και διζήσεως από το δικαίωμα προβολής εναντίον σας όλων των ενστάσεων του πρωτοφειλέτη ακόμη και των μη προσωποπαγών και ιδιαίτερα οποιασδήποτε άλλης ένστασης των άρθρων 852 – 855, 862 – 864 και 866 – 869 του Αστικού Κώδικα, όπως και από τα δικαιώματα μας που τυχόν απορρέουν από τα άρθρα αυτά.

Σε περίπτωση που αποφανθείτε με την ελεύθερη και αδέσμευτη κρίση σας την οποία θα μας γνωστοποιήσετε ότι η δεν εκπλήρωσε την υποχρέωσή της που περιγράφεται στο ανωτέρω σημείο 1, σας δηλώνουμε ότι αναλαμβάνουμε με την παρούσα επιστολή, μετά από απλή έγγραφη ειδοποίησή σας, τη ρητή υποχρέωση να σας καταβάλουμε, χωρίς οποιαδήποτε αντίρρηση, ολόκληρο ή μέρος του ποσού της εγγύησης, σύμφωνα με τις οδηγίες σας και εντός πέντε (5) ημερών από την ημερομηνία που μας το ζητήσετε.

Για την καταβολή της υπόψη εγγύησης δεν απαιτείται καμία εξουσιοδότηση ή ενέργεια συγκατάθεσης της ούτε θα ληφθεί υπόψη οποιαδήποτε τυχόν ένσταση ή επιφύλαξη ή προσφυγή αυτής στη διαιτησία ή στα δικαστήρια, με αίτημα την μη κατάπτωση της εγγυητικής επιστολής, ή την θέση αυτής υπό δικαστική μεσεγγύηση.

Σας δηλώνουμε ακόμη ότι η υπόψη εγγύηση μας θα παραμείνει σε πλήρη ισχύ μέχρι ή μέχρι να επιστραφεί σ' εμάς η παρούσα εγγυητική επιστολή, μαζί με έγγραφη δήλωσή σας ότι μας απαλλάσσετε από την υπόψη εγγύηση. Μέχρι τότε, θα παραμείνουμε υπεύθυνοι για την άμεση καταβολή σ' εσάς του ποσού της εγγύησης. Σε περίπτωση κατάπτωσης της εγγύησης το ποσό της κατάπτωσης υπόκειται στο εκάστοτε ισχύον τέλος χαρτοσήμου.

Βεβαιούμε ότι όλες οι ισχύουσες Εγγυητικές Επιστολές της Τράπεζας μας που έχουν χορηγηθεί στο Δημόσιο και ΝΠΔΔ, συμπεριλαμβανομένης και αυτής, δεν υπερβαίνουν το όριο που έχει καθορίσει ο Νόμος για την Τράπεζά μας.

ΥΠΟΔΕΙΓΜΑ 2

ΣΧΕΔΙΟ ΕΓΓΥΗΤΙΚΗΣ ΕΠΙΣΤΟΛΗΣ ΚΑΛΗΣ ΕΚΤΕΛΕΣΗΣ

.....(Εκδότης)

ΠΡΟΣ

Το ΙΔΡΥΜΑ ΤΕΧΝΟΛΟΓΙΑΣ ΚΑΙ ΕΡΕΥΝΑΣ

Ν. Πλαστήρα 100

Βασιλικά Βουτών Ηρακλείου Κρήτης

.....ημερομηνία

ΕΓΓΥΗΤΙΚΗ ΕΠΙΣΤΟΛΗ ΥΠ' ΑΡΙΘΜΟΝ ΓΙΑ ΠΟΣΟΕΥΡΩ.

Με την επιστολή αυτή σας γνωστοποιούμε ότι εγγυόμαστε ρητά, ανέκκλητα και ανεπιφύλακτα, ευθυνόμενοι απέναντι σας εις ολόκληρο και ως αυτοφειλέτες υπέρ της πλήρη επωνυμία, ΑΦΜ, διεύθυνση. Σε περίπτωση ένωσης την πλήρη επωνυμία, ΑΦΜ, διεύθυνση κάθε μέλους της Ένωσης) για ποσό ευρώ. Στο ως άνω ποσό περιορίζεται η ευθύνη μας, για την καλή εκτέλεση των όρων της από.....(ημερομηνία) **Σύμβασης Προμήθειας**του διαγωνισμού (αριθ. Πρωτ. Διακήρυξης-ημερομηνία και καταληκτική ημερομηνία υποβολής προσφορών) μεταξύ του Ιδρύματος Τεχνολογίας και Έρευνας και της, στο πλαίσιο του έργου «**Προμήθεια εξοπλισμού κουζίνας**».

Παραιτούμαστε ρητά, ανέκκλητα και ανεπιφύλακτα από την ένσταση του ευεργετήματος της διαιρέσεως και διζήσεως από το δικαίωμα προβολής εναντίον σας όλων των ενστάσεων του πρωτοφειλέτη ακόμη και των μη προσωποπαγών και ιδιαίτερα οποιασδήποτε άλλης ένστασης των άρθρων 852 – 855, 862 – 864 και 866 – 869 του Αστικού Κώδικα, πως και από τα δικαιώματά μας που τυχόν απορρέουν από τα άρθρα αυτά.

Σε περίπτωση που αποφανθείτε με την ελεύθερη και αδέσμευτη κρίση σας την οποία θα μας γνωστοποιήσετε, ότι η δεν εκπλήρωσε την υποχρέωσή της που περιγράφεται στο ανωτέρω σημείο 1, σας δηλώνουμε ότι αναλαμβάνουμε με την παρούσα επιστολή, την ρητή υποχρέωση να σας καταβάλουμε, μετά από απλή έγγραφη ειδοποίησή σας, χωρίς οποιαδήποτε αντίρρηση, ολόκληρο ή μέρος του ποσού της εγγύησης, σύμφωνα με τις οδηγίες σας και εντός πέντε (5) ημερών από την ημερομηνία που μας το ζητήσετε.

Για την καταβολή της υπόψη εγγύησης δεν απαιτείται καμία εξουσιοδότηση ή ενέργεια συγκατάθεσης της ούτε θα ληφθεί υπόψη οποιαδήποτε τυχόν ένσταση ή επιφύλαξη ή προσφυγή αυτής στη διαιτησία ή στα δικαστήρια, με αίτημα την μη κατάπτωση της εγγυητικής επιστολής, ή την θέση αυτής υπό δικαστική μεσεγγύηση.

Σας δηλώνουμε ακόμη ότι η υπόψη εγγύηση μας, θα παραμείνει σε πλήρη ισχύ μέχρι να επιστραφεί σ' εμάς η παρούσα εγγυητική επιστολή, μαζί με έγγραφη δήλωσή σας ότι μας απαλλάσσετε από την υπόψη εγγύηση. Μέχρι τότε, θα παραμείνουμε υπεύθυνοι για την άμεση καταβολή σ' εσάς του ποσού της εγγύησης. Σε περίπτωση κατάπτωσης της εγγύησης το ποσό της κατάπτωσης υπόκειται στο εκάστοτε ισχύον τέλος χαρτοσήμου.

Βεβαιούμε ότι όλες οι ισχύουσες Εγγυητικές Επιστολές της Τράπεζας μας που έχουν χορηγηθεί στο Δημόσιο και ΝΠΔΔ, συμπεριλαμβανομένης και αυτής, δεν υπερβαίνουν το όριο που έχει καθορίσει ο Νόμος για την Τράπεζά μας.

ΥΠΟΔΕΙΓΜΑ 3

ΣΧΕΔΙΟ ΕΓΓΥΗΤΙΚΗΣ ΕΠΙΣΤΟΛΗΣ ΚΑΛΗΣ ΛΕΙΤΟΥΡΓΙΑΣ

Προς

ΙΔΡΥΜΑ ΤΕΧΝΟΛΟΓΙΑΣ ΚΑΙ ΕΡΕΥΝΑΣ

Ν. Πλαστήρα 100

Βασιλικά Βουτών Ηρακλείου Κρήτης

.....ημερομηνία

ΕΓΓΥΗΤΙΚΗ ΕΠΙΣΤΟΛΗ ΥΠ' ΑΡΙΘΜΟΝ ΓΙΑ ΠΟΣΟ 1.500 ΕΥΡΩ.

1. Με την επιστολή αυτή σας γνωστοποιούμε ότι εγγυόμαστε ρητά, ανέκκλητα και ανεπιφύλακτα, ευθυνόμενοι απέναντι σας εις ολόκληρο και ως αυτοφειλέτες υπέρ της για ποσό Στο ως άνω ποσό περιορίζεται η ευθύνη μας, για την καλή λειτουργία του έργου της από.....(ημερομηνία) **Σύμβασης Προμήθειας εξοπλισμού κουζίνας** του διαγωνισμού (αριθ. Πρωτ. Διακήρυξης-ημερομηνία και καταληκτική ημερομηνία υποβολής προσφορών) μεταξύ του Ιδρύματος Τεχνολογίας και Έρευνας και της,
2. Παραιτούμαστε ρητά, ανέκκλητα και ανεπιφύλακτα από την ένσταση του ευεργετήματος της διαιρέσεως και διζήσεως από το δικαίωμα προβολής εναντίον σας όλων των ενστάσεων του πρωτοφειλέτη ακόμη και των μη προσωποπαγών και ιδιαίτερα οποιασδήποτε άλλης ένστασης των άρθρων 852 – 855, 862 – 864 και 866 – 869 του Αστικού Κώδικα, πως και από τα δικαιώματά μας που τυχόν απορρέουν από τα άρθρα αυτά.
3. Σε περίπτωση που αποφανθείτε με την ελεύθερη και αδέσμευτη κρίση σας την οποία θα μας γνωστοποιήσετε, ότι η δεν εκπλήρωσε την υποχρέωσή της που περιγράφεται στο ανωτέρω σημείο 1, σας δηλώνουμε ότι αναλαμβάνουμε με την παρούσα επιστολή, την ρητή υποχρέωση να σας καταβάλουμε, μετά από απλή έγγραφη ειδοποίησή σας, χωρίς οποιαδήποτε αντίρρηση, ολόκληρο ή μέρος του ποσού της εγγύησης, σύμφωνα με τις οδηγίες σας και εντός πέντε (5) ημερών από την ημερομηνία που μας το ζητήσετε.
4. Για την καταβολή της υπόψη εγγύησης δεν απαιτείται καμία εξουσιοδότηση ή ενέργεια συγκατάθεσης της ούτε θα ληφθεί υπόψη οποιαδήποτε τυχόν ένσταση ή επιφύλαξη ή προσφυγή αυτής στη διαιτησία ή στα δικαστήρια, με αίτημα την μη κατάπτωση της εγγυητικής επιστολής, ή την θέση αυτής υπό δικαστική μεσεγγύηση.
5. Σας δηλώνουμε ακόμη ότι η υπόψη εγγύηση μας, θα παραμείνει σε πλήρη ισχύ μέχρι να επιστραφεί σ' εμάς η παρούσα εγγυητική επιστολή, μαζί με έγγραφη δήλωσή σας ότι μας απαλλάσσετε από την υπόψη εγγύηση. Μέχρι τότε, θα παραμείνουμε υπεύθυνοι για την άμεση καταβολή σ' εσάς του ποσού της εγγύησης.
6. Βεβαιούμε ότι όλες οι ισχύουσες Εγγυητικές Επιστολές της Τράπεζας μας που έχουν χορηγηθεί στο Δημόσιο και ΝΠΔΔ, συμπεριλαμβανομένης και αυτής, δεν υπερβαίνουν το όριο που έχει καθορίσει ο Νόμος για την Τράπεζά μας.

ΠΑΡΑΡΤΗΜΑ V – Σχέδιο Σύμβασης

ΚΑΤΑΧΩΡΙΣΤΕΟ ΣΤΟ Κ.Η.Μ.ΔΗ.Σ.

ΣΥΜΒΑΣΗ ΠΡΟΜΗΘΕΙΑΣ

Στο Ηράκλειο, σήμερα, την/2018, μεταξύ των

αφ' ενός

του Ιδρύματος Τεχνολογίας Έρευνας που εδρεύει στην οδό Ν. Πλαστήρα 100 στα Βασιλικά Βουτών Ηρακλείου Κρήτης ΑΦΜ 090101655 και Β' ΔΟΥ Ηρακλείου και εκπροσωπείται νόμιμα από τον Πρόεδρο του Διοικητικού Συμβουλίου του, (που θα καλείται στο εξής και χάριν συντομίας «ΙΤΕ»)

και αφ' ετέρου

Της εταιρείας..... που εδρεύει στημε Α.Φ.Μ.και ΔΟΥκαι εκπροσωπείται νόμιμα από τον, ιδιότητα) (η οποία στο εξής θα καλείται «Προμηθεύτρια Εταιρεία»)

Οι οποίοι εφεξής αναφέρονται συνολικά ως τα «ΜΕΡΗ»

λαμβάνοντας υπ' όψιν

1. τις διατάξεις του Ν. 4412/2016,
2. την υπ αριθ. Πρακτικού απόφαση του Διοικητικού Συμβουλίου του Ιδρύματος Τεχνολογίας και Έρευνας με την οποία εγκρίθηκε η διενέργεια του διαγωνισμού και συγκροτήθηκε η επιτροπή του διαγωνισμού,
3. τη με αριθ. Πρωτ, ΑΔΑΜ..... διακήρυξη του διαγωνισμού για την προμήθεια,
4. την απόπροσφορά της εταιρείας.....,
5. την υπ αριθ.απόφαση του Διοικητικού Συμβουλίου του Ιδρύματος Τεχνολογίας και Έρευνας με την οποία, έπειτα από εισήγηση της αρμοδίας Επιτροπής Αξιολόγησης, κατακυρώθηκε η προμήθεια στην εταιρεία,

συμφωνήθηκαν και έγιναν αποδεκτά τα ακόλουθα:

ΑΡΘΡΟ 1 ΑΝΤΙΚΕΙΜΕΝΟ ΤΗΣ ΣΥΜΒΑΣΗΣ

Αντικείμενο της παρούσας σύμβασης είναι η «Προμήθεια και τοποθέτηση εξοπλισμού παρασκευαστηρίου κουζίνας» στα πλαίσια του Υποέργου 10 «Εξοπλισμός κουζίνας» της Πράξης «ENISA – Επιχορήγηση Ιδρύματος Έρευνας και Τεχνολογίας (ΙΤΕ) για την ανέγερση κτιρίου στο Ηράκλειο Κρήτης προς στέγαση του Ευρωπαϊκού Οργανισμού για την ασφάλεια δικτύων και πληροφοριών» MIS: 381308 που χρηματοδοτείται από το ΠΔΕ.

Αναλυτικότερα η προμηθεύτρια εταιρεία αναλαμβάνει να προμηθεύσει το ΙΤΕ με.....να παρέχει όλες τις απαιτούμενες υπηρεσίες για την τοποθέτησή τους, όπως λεπτομερώς περιγράφεται στο Παράρτημα Α της παρούσης (Τεχνικές προδιαγραφές της διακήρυξης και Τεχνική προσφορά της προμηθεύτριας), το οποίο επισυνάπτεται και αποτελεί αναπόσπαστο τμήμα της παρούσας συμβάσεως.



ΕΥΡΩΠΑΪΚΗ ΕΝΩΣΗ
ΕΥΡΩΠΑΪΚΟ ΤΑΜΕΙΟ ΠΕΡΙΦΕΡΕΙΑΚΗΣ ΑΝΑΠΤΥΞΗΣ



ΑΡΘΡΟ 2 ΔΙΑΡΚΕΙΑ ΥΛΟΠΟΙΗΣΗΣ

Η διάρκεια υλοποίησης του Έργου ορίζεται σε χρονικό διάστημα **εβδομήντα πέντε (75) ημερών** από την ημερομηνία υπογραφής της Σύμβασης προμήθειας.

Μετάθεση χρονοδιαγράμματος

Η διάρκεια της υλοποίησης της σύμβασης δύναται να παραταθεί, πριν από τη λήξη του αρχικού συμβατικού χρόνου παράδοσης, υπό τις προϋποθέσεις του άρθρου 206 του ν. 4412/2016. Στην περίπτωση που το αίτημα υποβάλλεται από την προμηθεύτρια εταιρεία και η παράταση χορηγείται χωρίς να συντρέχουν λόγοι ανωτέρας βίας ή άλλοι ιδιαιτέρως σοβαροί λόγοι που καθιστούν αντικειμενικώς αδύνατη την εμπρόθεσμη παράδοση των συμβατικών ειδών επιβάλλονται οι κυρώσεις του άρθρου 207 του ν. 4412/2016.

Εάν λήξει ο συμβατικός χρόνος παράδοσης, χωρίς να υποβληθεί εγκαίρως αίτημα παράτασης ή, εάν λήξει ο παραταθείς, κατά τα ανωτέρω, χρόνος, χωρίς να παραδοθεί ο εξοπλισμός, η προμηθεύτρια εταιρεία κηρύσσεται έκπτωτη.

ΑΡΘΡΟ 3 ΠΑΡΑΔΟΣΗ - ΕΓΚΑΤΑΣΤΑΣΗ

Η παραλαβή του εξοπλισμού θα γίνει από την επιτροπή παραλαβής. Η παράδοση του εξοπλισμού γίνεται με ευθύνη της προμηθεύτριας παρουσία της Επιτροπής Παραλαβής. Όλα τα είδη θα παραδοθούν και θα εγκατασταθούν σύμφωνα με την διακήρυξη του διαγωνισμού σε χώρο που θα υποδείξει η αρμόδια επιτροπή παραλαβής.

Η προμηθεύτρια υποχρεούται να ειδοποιήσει την Τεχνική Υπηρεσία του ΙΤΕ για την ακριβή ημερομηνία και ώρα παράδοσης του εξοπλισμού και για τις προδιαγραφές που θα πρέπει να πληροί ο χώρος εγκατάστασης πέντε (5) τουλάχιστον ημέρες πριν από την ημερομηνία παράδοσης.

Προσωρινή παραλαβή

Η Προμηθεύτρια εταιρεία παραδίδει τον εξοπλισμό ο οποίος αφού ελεγχθεί ποσοτικά παραλαμβάνεται από την αρμόδια επιτροπή. Η επιτροπή συντάσσει πρωτόκολλο προσωρινής παραλαβής του εξοπλισμού εντός 5 εργάσιμων ημερών.

Σε περίπτωση που διαπιστωθεί ελάττωμα ή παράλειψη ή μη συμμόρφωση προς τους όρους της διακήρυξης ή της προσφοράς η επιτροπή παραλαβής γνωστοποιεί εγγράφως τις παρατηρήσεις της και τις κοινοποιεί στην προμηθεύτρια η οποία πρέπει να επανορθώσει το ελάττωμα ή παράλειψη εντός είκοσι (20) ημερών.

Ο εξοπλισμός που απορρίφθηκε ή κρίθηκε παραληπτέος με έκπτωση επί της συμβατικής τιμής, με βάση τους ελέγχους που πραγματοποίησε η επιτροπή παραλαβής, μπορεί να παραπέμπεται για επανεξέταση σε δευτεροβάθμια επιτροπή παραλαβής ύστερα από αίτημα της προμηθεύτριας εταιρείας ή αυτεπάγγελτα σύμφωνα με την παρ. 5 του άρθρου 208 του ν.4412/16.

Σε περίπτωση οριστικής απόρριψης ολόκληρου ή μέρους του εξοπλισμού, με απόφαση του Διοικητικού Συμβουλίου του ΙΤΕ ύστερα από γνωμοδότηση της επιτροπής παραλαβής, μπορεί να εγκριθεί αντικατάστασή του με άλλον, που να είναι σύμφωνος με τους όρους της σύμβασης, μέσα σε τακτή προθεσμία δέκα(10) ημερών.

Αν η αντικατάσταση γίνεται μετά τη λήξη του συμβατικού χρόνου, η προθεσμία που ορίζεται για την αντικατάσταση δεν μπορεί να είναι μεγαλύτερη του 1/2 του συνολικού συμβατικού χρόνου, η δε προμηθεύτρια θεωρείται ως εκπρόθεσμη και υπόκειται σε κυρώσεις λόγω εκπρόθεσμης παράδοσης. Αν η προμηθεύτρια δεν αντικαταστήσει τα υλικά που απορρίφθηκαν μέσα στην προθεσμία που του τάχθηκε και εφόσον έχει λήξει ο συμβατικός χρόνος, κηρύσσεται έκπτωτος και υπόκειται στις προβλεπόμενες κυρώσεις.

Η επιστροφή των υλικών που απορρίφθηκαν γίνεται σύμφωνα με τα προβλεπόμενα στις παρ. 2 και 3 του άρθρου 213 του ν. 4412/2016.

Η προμηθεύτρια δεν μπορεί να ζητήσει παραπομπή σε δευτεροβάθμια επιτροπή παραλαβής μετά τα αποτελέσματα της κατ'έφεση εξέτασης.

Οριστική παραλαβή

Οριστική παραλαβή γίνεται εντός μηνός μετά την προσωρινή παραλαβή και εγκατάσταση του εξοπλισμού, εφόσον ο εξοπλισμός ανταποκρίνεται πλήρως στα λειτουργικά και τεχνικά χαρακτηριστικά της διακήρυξης και της προσφοράς.

Αν η παραλαβή των υλικών και η σύνταξη του σχετικού πρωτοκόλλου δεν πραγματοποιηθεί από την επιτροπή παραλαβής μέσα στον οριζόμενο χρόνο, θεωρείται ότι η παραλαβή συντελέστηκε αυτοδίκαια, σύμφωνα με το άρθρο 209 του ν. 4412/2016. Ανεξάρτητα από την, κατά τα ανωτέρω, αυτοδίκαιη παραλαβή και την πληρωμή του αναδόχου, πραγματοποιούνται οι προβλεπόμενοι από την σύμβαση έλεγχοι από επιτροπή που συγκροτείται με απόφαση του αρμοδίου αποφαινομένου οργάνου του ΙΤΕ. Η παραπάνω επιτροπή παραλαβής προβαίνει σε όλες τις διαδικασίες παραλαβής που προβλέπονται από την ως άνω παράγραφο 1 και το άρθρο 208 του ν. 4412/2016 και συντάσσει τα σχετικά πρωτόκολλα.

Η εγγυητική επιστολή καλής εκτέλεσης δεν επιστρέφεται πριν από την ολοκλήρωση όλων των προβλεπομένων από τη σύμβαση ελέγχων και τη σύνταξη των σχετικών πρωτοκόλλων.

Παραλαβή εγγυημένης λειτουργίας

Για την εγγυημένη λειτουργία του εξοπλισμού καθ' όλον τον χρόνο ισχύος της εγγύησης λειτουργίας του η επιτροπή παρακολούθησης και παραλαβής, προβαίνει στον απαιτούμενο έλεγχο της συμμόρφωσης της προμηθεύτριας. Μέσα σε ένα (1) μήνα από την λήξη του προβλεπόμενου χρόνου της εγγυημένης λειτουργίας η επιτροπή παρακολούθησης και παραλαβής συντάσσει σχετικό πρωτόκολλο παραλαβής της εγγυημένης λειτουργίας, στο οποίο αποφαινεται για την συμμόρφωση της προμηθεύτριας στις απαιτήσεις της σύμβασης. Σε περίπτωση μη συμμόρφωσης, ολικής ή μερικής, της προμηθεύτριας, το συλλογικό όργανο μπορεί να προτείνει την ολική ή μερική κατάπτωση της εγγυήσεως καλής λειτουργίας. Σε περίπτωση μη συμμόρφωσης της προμηθεύτριας προς τις συμβατικές της υποχρεώσεις, η επιτροπή εισηγείται στο αποφαινόμενο όργανο του ΙΤΕ την έκπτωση της προμηθεύτριας.

ΑΡΘΡΟ 4 ΥΠΟΧΡΕΩΣΕΙΣ ΤΗΣ ΠΡΟΜΗΘΕΥΤΡΙΑΣ

1. Η προμηθεύτρια εταιρεία εγγυάται προς το ΙΤΕ ότι το Έργο θα εκτελεστεί σύμφωνα με τους όρους και προϋποθέσεις της Σύμβασης και ότι τα υπό προμήθεια προϊόντα θα πληρούν όλες τις ιδιότητες και χαρακτηριστικά που προβλέπονται στη Σύμβαση αυτή και θα στερούνται οποιωνδήποτε ελαττωμάτων (οφειλομένων ενδεικτικά σε ελλιπή σχεδίαση, πλημμελή κατασκευή, ελαττωματικά υλικά). Η προμηθεύτρια εγγυάται προς το ΙΤΕ ότι όλος ο εξοπλισμός θα είναι κατά την παράδοσή του καινούργιος.

Για χρονικό διάστημα..... (.....) ετών από την ημερομηνία οριστικής παραλαβής του εξοπλισμού, που θα καλείται στο εξής «περίοδος εγγύησης καλής λειτουργίας», η προμηθεύτρια εγγυάται ότι θα παρέχει τις υπηρεσίες συντήρησης χωρίς καμία οικονομική επιβάρυνση για το ΙΤΕ. Η προμηθεύτρια εγγυάται την καλή και προσήκουσα λειτουργία του εξοπλισμού κατά την περίοδο εγγύησης καλής λειτουργίας. Είναι υπεύθυνη για τη χωρίς καθυστέρηση και με δικά της έξοδα αποκατάσταση κάθε ελαττώματος που αναφαιίνεται κατά την περίοδο αυτή και σε περίπτωση αχρηστίας μέρους ή του συνόλου του εξοπλισμού, σε αντικατάσταση αυτού χωρίς επιβάρυνση του ΙΤΕ. Αν ελαττώματα κατά τη διάρκεια της περιόδου αυτής συνεπάγονται την αχρηστία μέρους ή του συνόλου του εξοπλισμού, η προμηθεύτρια προβαίνει σε αντικαταστάσεις σε τέτοιο βαθμό ώστε να διατηρηθεί το επίπεδο που καθορίζεται στη Σύμβαση, χωρίς επιβάρυνση του ΙΤΕ.

2. Η Προμηθεύτρια εταιρεία δεσμεύεται ότι: α) τηρεί και θα εξακολουθήσει να τηρεί κατά την εκτέλεση της σύμβασης, τις υποχρεώσεις του που απορρέουν από τις διατάξεις της περιβαλλοντικής, κοινωνικοασφαλιστικής και εργατικής νομοθεσίας, που έχουν θεσπιστεί με το δίκαιο της Ένωσης, το εθνικό δίκαιο, συλλογικές συμβάσεις ή διεθνείς διατάξεις περιβαλλοντικού, κοινωνικού και εργατικού δικαίου, οι οποίες απαριθμούνται στο Παράρτημα Χ του Προσαρτήματος Α του ν. 4412/2016. Η τήρηση των εν λόγω υποχρεώσεων ελέγχεται και βεβαιώνεται από τα όργανα που επιβλέπουν την εκτέλεση των δημοσίων συμβάσεων και τις αρμόδιες δημόσιες αρχές και υπηρεσίες που ενεργούν εντός των ορίων της ευθύνης και της αρμοδιότητάς τους β) δεν θα ενεργήσει αθέμιτα, παράνομα ή καταχρηστικά καθ' όλη τη διάρκεια εκτέλεσης της σύμβασης γ) λαμβάνει τα κατάλληλα μέτρα για να διαφυλάξει την εμπιστευτικότητα των πληροφοριών που έχουν χαρακτηριστεί ως τέτοιες.

ΑΡΘΡΟ 5 ΑΞΙΑ ΣΥΜΒΑΣΗΣ - ΟΡΟΙ ΠΛΗΡΩΜΗΣ

Η συνολική αξία της παραπάνω προμήθειας και εγκατάστασης του εξοπλισμού ανέρχεται στο ποσό των (.....) πλέον ΦΠΑ 24% (τιμή με ΦΠΑ €).

Την προμηθεύτρια βαρύνουν οι φόροι, δασμοί, τα έξοδα μεταφοράς και κάθε μορφής έξοδα ή δαπάνες προερχόμενες από οποιαδήποτε αιτία.

Η καταβολή του τιμήματος θα γίνει μετά την οριστική παραλαβή του αντικειμένου της σύμβασης και εντός εξήντα (60) ημέρες από την έκδοση και αποστολή στο ΙΤΕ του τιμολογίου.

Επί της καθαρής αξίας του τιμολογίου που θα εκδώσει η προμηθεύτρια εταιρεία θα διενεργηθεί από το ΙΤΕ παρακράτηση προκαταβολής φόρου εισοδήματος σύμφωνα με τον ν. 4172/2013 Το ΙΤΕ θα εκδώσει ειδική προς τούτο βεβαίωση την οποία θα παραδώσει στην προμηθεύτρια.

Επίσης, επί της καθαρής αξίας του τιμολογίου διενεργείται α) κράτηση 0,06 % υπέρ της Ενιαίας Ανεξάρτητης Αρχής Δημοσίων Συμβάσεων β) κράτηση 0,02% υπέρ του Δημοσίου - Γενικής Διεύθυνσης Δημοσίων Συμβάσεων και Προμηθειών, εφόσον ενεργοποιηθεί γ) κράτηση 0,06 % υπέρ της Αρχής Εξέτασης Προδικαστικών Προσφυγών σύμφωνα με το ν.4412/2016. Τα ανωτέρω ποσοστά υπάγονται σε χαρτόσημο 3% και ΟΓΑ χαρτοσήμου 20% (3, 6%).

Η καταβολή της αμοιβής θα γίνει σε ευρώ με την προσκόμιση των νομίμων δικαιολογητικών που προβλέπονται από τις ισχύουσες διατάξεις κατά το χρόνο πληρωμής.

ΑΡΘΡΟ 6 ΕΓΓΥΗΤΙΚΕΣ ΕΠΙΣΤΟΛΕΣ

1. Για την **καλή εκτέλεση** των όρων της σύμβασης η Προμηθεύτρια κατέθεσε την υπ' αριθμ Εγγυητική επιστολή της ποσούευρώ (.....€), που αντιστοιχεί σε ποσοστό 5% επί της αξίας της προμήθειας μη συμπεριλαμβανομένου του ΦΠΑ, που θα επιστραφεί μετά την οριστική παραλαβή του αντικειμένου της σύμβασης και ύστερα από εκκαθάριση των τυχόν απαιτήσεων από τους δύο συμβαλλομένους.

Η εγγυητική επιστολή καλής εκτέλεσης καταπίπτει υπέρ ΙΤΕ σε περίπτωση παράβασης κάποιου όρου της παρούσας ή της προσφοράς της προμηθευτριάς

2. Για την **καλή λειτουργία του εξοπλισμού** κατά το χρονικό διάστημα της δωρεάν συντήρησής τους (περίοδος εγγύησης), η προμηθεύτρια εταιρεία υποχρεούται, κατά την καταβολή του τιμήματος, να καταθέσει εγγύηση, το ύψος της οποίας θα ανέρχεται στο ποσό τωνευρώ (.....€) που αντιστοιχεί σε ποσοστό 2% επί της αξίας της σύμβασης, χωρίς Φ.Π.Α.) και με χρόνο ισχύος μεγαλύτερο από τη συμβατική περίοδο εγγύησης κατά τρεις (3) μήνες.

Η εγγύηση καλής λειτουργίας επιστρέφεται στον Ανάδοχο μετά τη λήξη της περιόδου εγγύησης.

ΑΡΘΡΟ 7 ΤΡΟΠΟΠΟΙΗΣΗ ΣΥΜΒΑΣΗΣ

Η σύμβαση δύναται να τροποποιηθεί με έγγραφη συμφωνία των συμβαλλομένων μερών στις περιπτώσεις που προβλέπονται στο άρθρο 132 του ν. 4412/2016.

ΑΡΘΡΟ 8 ΕΚΧΩΡΗΣΕΙΣ – ΜΕΤΑΒΙΒΑΣΕΙΣ

Η προμηθεύτρια δε δικαιούται να μεταβιβάσει ή να εκχωρήσει την σύμβαση ή μέρος αυτής χωρίς την έγγραφη συναίνεση του ΙΤΕ .

ΑΡΘΡΟ 9 ΥΠΟΧΡΕΩΣΕΙΣ ΑΣΦΑΛΙΣΗΣ

Η προμηθεύτρια φέρει τον κίνδυνο για κάθε ζημία ή απώλεια των προϊόντων που θα παραδοθούν στο ΙΤΕ σε εκτέλεση της Σύμβασης Προμήθειας, μέχρι την ημερομηνία οριστικής παραλαβής τους, υποχρεούμενη σε περίπτωση ζημιάς, φθοράς ή απώλειας σε πλήρη αποκατάσταση ή, ακόμη και αντικατάστασή τους.

Μετά την Οριστική Παραλαβή ο κίνδυνος μεταβιβάζεται στο ΙΤΕ. Η προμηθεύτρια υποχρεούται να λαμβάνει κάθε πρόσφορο μέτρο ασφάλειας και προστασίας για την αποτροπή ζημιών ή φθορών και είναι υπεύθυνη για κάθε ζημία ή βλάβη προσώπων, πραγμάτων ή εγκαταστάσεων του ΙΤΕ, του προσωπικού του ή τρίτων και για την αποκατάσταση κάθε τέτοιας βλάβης ή ζημιάς που είναι δυνατόν να προξενηθεί κατά ή επ' ευκαιρία της εκτέλεσης του Έργου από την προμηθεύτρια εφ' όσον οφείλεται σε πράξη ή παράλειψη αυτής ή σε ελάττωμα του εξοπλισμού. Η προμηθεύτρια υποχρεούται να ασφαλίσει και διατηρεί ασφαλισμένο το προσωπικό της στους αρμόδιους ασφαλιστικούς οργανισμούς καθ' όλη τη διάρκεια εκτέλεσης του Έργου.

ΑΡΘΡΟ 10 ΚΥΡΩΣΕΙΣ ΓΙΑ ΕΚΠΡΟΘΕΣΜΗ ΠΑΡΑΔΟΣΗ –ΠΟΙΝΙΚΕΣ ΡΗΤΡΕΣ

Στην περίπτωση εκπρόθεσμης παράδοσης του αντικειμένου της σύμβασης και υπαίτιας παροχής των υπηρεσιών της προμηθεύτριας μετά την λήξη του χρόνου παράδοσης επιβάλλονται στην προμηθεύτρια εταιρεία κυρώσεις και ποινικές ρήτρες σύμφωνα με τα άρθρα 207 και 218 του ν. 4412/2016.

ΑΡΘΡΟ 11 ΖΗΜΑΤΑ ΚΥΡΙΟΤΗΤΑΣ

Η προμηθεύτρια διατηρεί την κυριότητα των παραδιδόμενων και των εξαρτημάτων τους μέχρι την ημερομηνία Οριστικής Παραλαβής τους, οπότε η κυριότητα μεταβιβάζεται στο ΙΤΕ, ελεύθερη από κάθε βάρος και δικαίωμα τρίτου.

Η προμηθεύτρια φέρει τον κίνδυνο για κάθε ζημία ή απώλεια των προϊόντων που θα παραδοθούν στο ΙΤΕ σε εκτέλεση της Σύμβασης Προμήθειας, μέχρι την ημερομηνία οριστικής παραλαβής τους, υποχρεούμενη σε περίπτωση ζημιάς, φθοράς ή απώλειας σε πλήρη αποκατάσταση ή ακόμη και αντικατάστασή τους. Μετά την Οριστική Παραλαβή ο κίνδυνος μεταβιβάζεται στο ΙΤΕ.

ΑΡΘΡΟ 12 ΕΜΠΙΣΤΕΥΤΙΚΟΤΗΤΑ – ΕΧΕΜΥΘΕΙΑ – ΠΡΟΣΤΑΣΙΑ ΠΡΟΣΩΠΙΚΩΝ ΔΕΔΟΜΕΝΩΝ

Οι συμβαλλόμενοι αναλαμβάνουν την υποχρέωση να διαφυλάττουν την εμπιστευτικότητα και τον απόρρητο χαρακτήρα δεδομένων προσωπικού χαρακτήρα, πληροφοριών και κάθε άλλου υλικού που πρόκειται να γνωστοποιηθεί ή να περιέλθει με οποιονδήποτε τρόπο σε γνώση του στο πλαίσιο εκτέλεσης της παρούσας σύμβασης ή επ' ευκαιρία αυτής. Αναλαμβάνουν την υποχρέωση να μην αποκαλύπτουν, κοινοποιούν, διαθέτουν πληροφορίες, εμπιστευτικού χαρακτήρα ή να επιτρέπουν ή να καθιστούν δυνατή την πρόσβαση οποιoδήποτε τρίτου άμεσα ή έμμεσα την κοινοποίηση ή δημοσιοποίηση εμπιστευτικών πληροφοριών σε οποιονδήποτε τρίτο. Η υποχρέωση αυτή ισχύει με την επιφύλαξη της εφαρμογής διάταξης νόμου που επιτάσσει την αποκάλυψη των εν λόγω πληροφοριών.

Το ΙΤΕ δηλώνει ότι διατηρεί αρχείο συλλογής και επεξεργασίας δεδομένων προσωπικού χαρακτήρα για όλους τους προμηθευτές του και για τις ανάγκες υλοποίησης της σύμβασής τους και την εκάστοτε εν ισχύ 'Πολιτική Προστασίας Προσωπικών Δεδομένων' (www.forth.gr, όπου βλ. και στοιχεία επικοινωνίας με Υπεύθυνο Προστασίας Προσωπικών Δεδομένων του ΙΤΕ στο dpo@admin.forth.gr) σε συμφωνία με τον Ευρωπαϊκό Κανονισμό για την προστασία των φυσικών προσώπων έναντι της επεξεργασίας των δεδομένων προσωπικού χαρακτήρα (ΕΕ/2016/679) και την Ελληνική Νομοθεσία, και η προμηθεύτρια δηλώνει και αναγνωρίζει με το παρόν ότι έχει διαβάσει, κατανοήσει και ανεπιφύλακτα αποδεχθεί τους παρόντες όρους και Πολιτικής Προστασίας Δεδομένων και συναινεί στα ανωτέρω.

ΑΡΘΡΟ 13 ΔΗΜΟΣΙΟΤΗΤΑ

Η προμηθεύτρια είναι ενήμερη για την υποχρέωση του ΙΤΕ να δημοσιοποιεί στοιχεία της παρούσης σύμβασης σύμφωνα με την ισχύουσα νομοθεσία και αποδέχεται την δημοσιοποίηση στο μέτρο και την έκταση που οι ισχύοντες νόμοι απαιτούν.

ΑΡΘΡΟ 14 ΑΝΩΤΕΡΑ ΒΙΑ

Τα συμβαλλόμενα μέρη δεν ευθύνονται για τη μη εκπλήρωση των συμβατικών τους υποχρεώσεων, στο μέτρο που η αδυναμία εκπλήρωσης οφείλεται σε περιστατικά ανωτέρας βίας.

Η προμηθεύτρια, επικαλούμενη υπαγωγή της αδυναμίας εκπλήρωσης υποχρεώσεών της σε γεγονός που εμπίπτει στην προηγούμενη παράγραφο, οφείλει να γνωστοποιήσει και επικαλεσθεί προς το ΙΤΕ τους σχετικούς λόγους και περιστατικά εντός αποσβεστικής προθεσμίας είκοσι (20) ημερών από τότε που συνέβησαν, προσκομίζοντας τα απαραίτητα αποδεικτικά στοιχεία. Το ΙΤΕ υποχρεούται να απαντήσει εντός είκοσι (20) ημερών από λήψεως του σχετικού αιτήματος της προμηθεύτριας. Σε περίπτωση που η Προμηθεύτρια εταιρεία μέσα στην ανωτέρω προθεσμία, δεν αναφέρει τα περιστατικά και δεν προσκομίσει τα απαιτούμενα αποδεικτικά στοιχεία, στερείται του δικαιώματος να επικαλεστεί την ύπαρξη ανωτέρας βίας.

ΑΡΘΡΟ 15 ΛΥΣΗ – ΚΑΤΑΓΓΕΛΙΑ ΤΗΣ ΣΥΜΒΑΣΗΣ – ΕΚΠΤΩΣΗ ΑΝΑΔΟΧΟΥ

1. Το ΙΤΕ δικαιούται να καταγγείλει τη Σύμβαση κατά τη διάρκεια της εκτέλεσής της, εφόσον:

α) η σύμβαση έχει υποστεί ουσιώδη τροποποίηση, κατά την έννοια της παρ. 4 του άρθρου 132 του ν. 4412/2016, που θα απαιτούσε νέα διαδικασία σύναψης σύμβασης

β) η προμηθεύτρια κατά το χρόνο της ανάθεσης της σύμβασης, τελούσε σε μια από τις καταστάσεις που αναφέρονται στην παράγραφο 2.2.3.1 της διακήρυξης του διαγωνισμού και, ως εκ τούτου, θα έπρεπε να έχει αποκλειστεί από τη διαδικασία σύναψης της σύμβασης,

γ) η σύμβαση δεν έπρεπε να ανατεθεί στην προμηθεύτρια λόγω σοβαρής παραβίασης των υποχρεώσεων που υπέχει από τις Συνθήκες και την Οδηγία 2014/24/ΕΕ, η οποία έχει αναγνωριστεί με απόφαση του Δικαστηρίου της Ένωσης στο πλαίσιο διαδικασίας δυνάμει του άρθρου 258 της ΣΛΕΕ.

δ) η Προμηθεύτρια δεν τηρεί την εργατική και ασφαλιστική νομοθεσία και την νομοθεσία περί ασφάλειας των εργαζομένων και πρόληψης του επαγγελματικού κινδύνου.

ε) Η προμηθεύτρια εκχωρεί τη Σύμβαση ή αναθέτει εργασίες υπεργολαβικά χωρίς την άδεια του ΙΤΕ.

στ) Η προμηθεύτρια πτωχεύσει, τεθεί υπό αναγκαστική διαχείριση ή εκκαθάριση, λυθεί ή ανακληθεί η άδεια λειτουργίας του ή γίνουν πράξεις αναγκαστικής εκτελέσεως σε βάρος της, στο σύνολο ή σε σημαντικό μέρος των περιουσιακών του στοιχείων.

Τα αποτελέσματα της καταγγελίας επέρχονται από την περιέλευση στην προμηθεύτρια της εκ μέρους του ΙΤΕ καταγγελίας. Κατ' εξαίρεση το ΙΤΕ δύναται, κατ' ενάσκηση διακριτικής της ευχέρειας, για όσες από τις περιπτώσεις καταγγελίας είναι αυτό δυνατό, να τάξει εύλογη (κατ' αυτήν) προθεσμία θεραπείας της παραβάσεως, οπότε τα αποτελέσματα της καταγγελίας επέρχονται αυτόματα με την πάροδο της ταχθείσας προθεσμίας, εκτός εάν το ΙΤΕ γνωστοποιήσει εγγράφως προς την προμηθεύτρια ότι θεωρεί την παράβαση θεραπευθείσα.

2. Η προμηθεύτρια εταιρεία κηρύσσεται υποχρεωτικά έκπτωτη από τη σύμβαση και από κάθε δικαίωμα που απορρέει από αυτήν, με απόφαση του ΙΤΕ, ύστερα από γνωμοδότηση του αρμόδιου οργάνου, εφόσον δεν φορτώσει, παραδώσει ή αντικαταστήσει τα συμβατικά υλικά ή δεν επισκευάσει ή συντηρήσει αυτά μέσα στον συμβατικό χρόνο ή στον χρόνο παράτασης που του δοθεί, σύμφωνα με όσα προβλέπονται στο άρθρο 206 του ν. 4412/2016.

Δεν κηρύσσεται έκπτωτη όταν:

1. το υλικό δεν φορτωθεί ή παραδοθεί ή αντικατασταθεί με ευθύνη του φορέα που εκτελεί τη σύμβαση.
2. συντρέχουν λόγοι ανωτέρας βίας

Η προμηθεύτρια εταιρεία καλείται υποχρεωτικά σε παροχή εξηγήσεων και επιβάλλεται σε αυτήν ολική κατάπτωση της εγγύησης καλής εκτέλεσης της σύμβασης.

Επιπλέον μπορεί να επιβληθεί ο προβλεπόμενος από το άρθρο 74 του ν. 4412/2016 αποκλεισμός του αναδόχου από τη συμμετοχή του σε διαδικασίες δημοσίων συμβάσεων.

Με την μετά από καταγγελία του ΙΤΕ ή την έκπτωση της προμηθεύτριας εταιρείας, η προμηθεύτρια υποχρεούται μετά από αίτηση του ΙΤΕ:

α) Να απόσχει από την διενέργεια οποιασδήποτε εργασίας, έργου, παροχής υπηρεσιών ή εκτέλεσης υποχρεώσεώς του που πηγάζει από τη Σύμβαση, πλην εκείνων που επιβάλλονται για την διασφάλιση προϊόντων, εργασιών και εγκαταστάσεων.

β) Να παραδώσει, σε χρόνο που θα προσδιορίσει το ΙΤΕ, όποιο προϊόν (ολοκληρωμένο ή μη) έχει στην κατοχή της καθώς και τα πάσης φύσεως υποστηρικτικά έγγραφα και μέσα (μαγνητικά ή μη) και να μεριμνήσει όπως και οι συνεργάτες της πράξουν το ίδιο.

γ) Να παραδώσει στο ΙΤΕ κάθε εξοπλισμό, υλικά ή άλλα αγαθά που αφορούν άμεσα ή έμμεσα το Έργο και ευρίσκονται στην κατοχή της, εγγυώμενης ότι και συνεργάτες της θα πράξουν το ίδιο.

Το ΙΤΕ αναστέλλει την καταβολή οποιουδήποτε ποσού πληρωτέου σύμφωνα με την Σύμβαση προς την προμηθεύτρια μέχρις εκκαθάρισεως των μεταξύ τους υποχρεώσεων και οι εγγυητικές επιστολές καταπίπτουν.

Το ΙΤΕ δικαιούται να απαιτήσει πρόσθετα από την προμηθεύτρια αποζημίωση για κάθε ζημία που υπέστη μέχρι του ανώτατου ποσού του Συμβατικού Τιμήματος που αντιστοιχεί στην αξία του Έργου που δεν μπορεί, λόγω πλημμελούς εκτελέσεως της Σύμβασης, να χρησιμοποιηθεί για τον προοριζόμενο σκοπό.

18PROC003965292 2018-11-07

Η Σύμβαση διέπεται από το Ελληνικό Δίκαιο.

Αρμόδια για την επίλυση των διαφορών ορίζονται τα δικαστήρια που εδρεύουν στο Ηράκλειο Κρήτης .

Για ό,τι δεν προβλέπεται από την παρούσα, εφαρμόζονται οι διατάξεις του Ν. 4412/2016 όπως ισχύει.

Η παρούσα σύμβαση συντάχθηκε σε τέσσερα (4) αντίτυπα και έλαβε κάθε συμβαλλόμενος από δύο αντίτυπα.

ΓΙΑ ΤΗΝ ΠΡΟΜΗΘΕΥΤΡΙΑ ΕΤΑΙΡΕΙΑ

ΓΙΑ ΤΟ ΙΤΕ

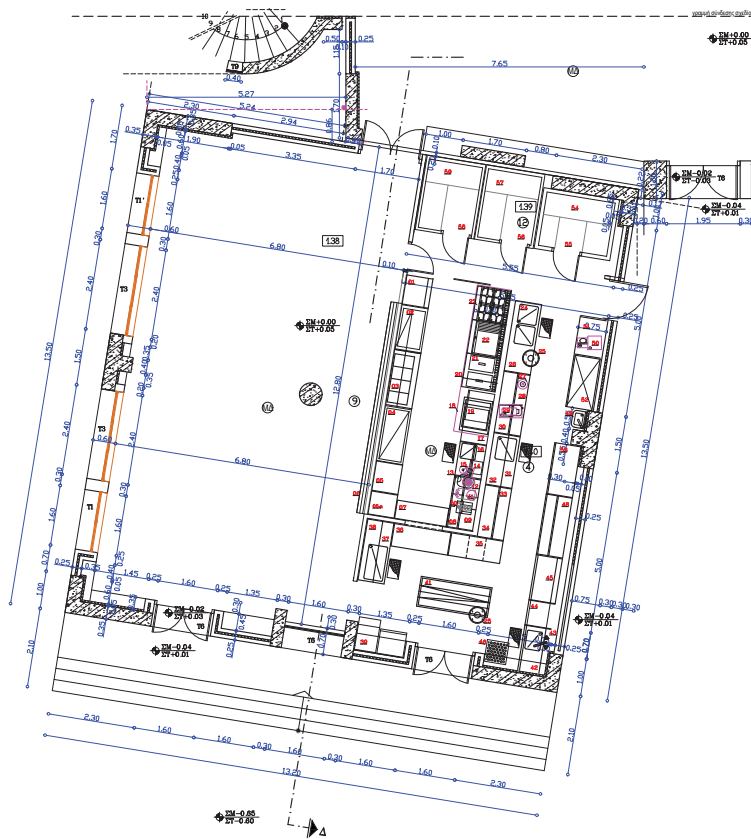

ΥΠΟΜΝΗΜΑ

- 1 ΣΤΑΘΜΟΣ ΚΟΡΜΠ - ΔΕΥΧΑ - ΚΕΡΑΤΩ
- 2 ΜΥΣΤΕΡΙΟΝ ΣΕ ΕΠΙΧΩΜΑΤΩΣ ΣΤΑΘΜΑ
- 3 ΜΕΛΑ
- 3A ΠΑΡΚΑΔΙΟ ΣΕΡΡΑΦΑΝΟΕΙΟΥ
- 4 ΜΥΣΤΕΡΙΟΝ ΣΕ ΕΠΙΧΩΜΑΤΩΣ
- 4A ΠΥΛΩΝΕΣ ΣΤΡΩΜΑΤΩΣ
- 5 ΤΑΞΕΙΣ
- 5A ΕΡΜΑΡΙΟ ΑΝΟΙΧΤΟ ΤΥΜΒΩ
- 6 ΔΙΟΙΚΗΤΗΡΙΟ ΔΕΥΧΑ
- 7 ΔΙΟΙΚΗΤΗΡΙΟ ΜΕΛΑ
- 8 ΕΡΜΑΡΙΟ - ΜΥΣΤΕΡΙΟΝ ΣΕ ΕΠΙΧΩΜΑΤΩΣ
- 9 ΕΡΜΑΡΙΟ ΜΥΣΤΕΡΙΟΝ ΣΕ ΕΠΙΧΩΜΑΤΩΣ
- 10 ΜΥΣΤΕΡΙΟΝ ΣΕ ΕΠΙΧΩΜΑΤΩΣ
- 11 ΜΥΣΤΕΡΙΟΝ ΣΕ ΕΠΙΧΩΜΑΤΩΣ
- 12 ΑΥΤΟΜΑΤΟ ΠΟΡΤΟΚΑΛΩΣΤΗΡΙΟ
- 13 ΕΡΜΑΡΙΟ
- 14 ΜΥΣΤΕΡΙΟΝ
- 15 ΑΝΤΑ ΜΟΥΡ
- 16 ΕΡΜΑΡΙΟ
- 17 ΜΥΣΤΕΡΙΟΝ
- 18 ΒΟΥΛΕΥΣΗ
- 19 ΒΟΥΛΕΥΣΗ ΣΕ ΑΥΤΟΝ ΚΑΙΣΤΡΑΤΕΙΟ
- 20 ΤΡΑΠΕΖΑ ΣΕ ΑΥΤΟΝ ΚΑΙΣΤΡΑΤΕΙΟ
- 21 ΟΥΡΤΑ ΔΕΥΧΑ ΚΑΙΣΤΡΑΤΕΙΟ
- 22 ΤΑΜΕΙΟ ΕΡΜΑΡΙΟ ΣΕ ΕΠΙΧΩΜΑΤΩΣ ΚΑΙΣΤΡΑΤΕΙΟ
- 23 ΚΑΤΑΝΕΜΑΤΑ ΣΕ ΕΠΙΧΩΜΑΤΩΣ ΚΑΙΣΤΡΑΤΕΙΟ
- 24 ΑΝΤΑ ΔΕΥΧΑ ΚΑΙΣΤΡΑΤΕΙΟ
- 25 ΑΝΤΑ ΜΕΛΑ ΚΑΙΣΤΡΑΤΕΙΟ
- 26 ΠΑΡΚΟΧΩΡΟΣ
- 27 ΕΡΜΑΡΙΟΝ ΣΕ ΕΠΙΧΩΜΑΤΩΣ
- 28 ΤΡΑΠΕΖΑ ΣΕ ΕΠΙΧΩΜΑΤΩΣ
- 29 ΕΡΜΑΡΙΟΝ ΣΕ ΕΠΙΧΩΜΑΤΩΣ
- 30 ΑΝΤΑ ΜΟΥΡ ΚΑΙΣΤΡΑΤΕΙΟ
- 31 ΑΝΤΑ ΜΟΥΡ ΚΑΙΣΤΡΑΤΕΙΟ
- 32 ΤΡΑΠΕΖΑ ΣΕ ΕΠΙΧΩΜΑΤΩΣ
- 33 ΕΡΜΑΡΙΟ ΣΕ ΕΠΙΧΩΜΑΤΩΣ
- 34 ΕΡΜΑΡΙΟ ΣΕ ΕΠΙΧΩΜΑΤΩΣ
- 35 ΕΡΜΑΡΙΟ - ΑΝΤΑ - ΣΤΡΩΜΑΤΩΣ
- 36 ΤΡΑΠΕΖΑ - ΜΥΣΤΕΡΙΟΝ ΣΕ ΕΠΙΧΩΜΑΤΩΣ
- 37 ΑΝΤΑ ΔΕΥΧΑ
- 38 ΠΑΡΚΟΧΩΡΟΣ
- 39 ΜΥΣΤΕΡΙΟΝ ΣΕ ΕΠΙΧΩΜΑΤΩΣ
- 40 ΜΥΣΤΕΡΙΟΝ ΣΕ ΕΠΙΧΩΜΑΤΩΣ
- 41 ΤΡΑΠΕΖΑ ΣΕ ΕΠΙΧΩΜΑΤΩΣ
- 42 ΤΡΑΠΕΖΑ ΣΕ ΕΠΙΧΩΜΑΤΩΣ
- 43 ΑΥΤΟΜΑΤΟ ΠΟΡΤΟΚΑΛΩΣΤΗΡΙΟ
- 44 ΤΡΑΠΕΖΑ ΣΕ ΕΠΙΧΩΜΑΤΩΣ
- 45 ΤΡΑΠΕΖΑ ΣΕ ΕΠΙΧΩΜΑΤΩΣ
- 46 ΕΡΜΑΡΙΟ ΚΑΙΣΤΡΑΤΕΙΟ
- 47 ΕΡΜΑΡΙΟ ΚΑΙΣΤΡΑΤΕΙΟ
- 48 ΑΝΤΑ ΔΕΥΧΑ ΚΑΙΣΤΡΑΤΕΙΟ
- 49 ΜΥΣΤΕΡΙΟΝ ΣΕ ΕΠΙΧΩΜΑΤΩΣ
- 50 ΜΥΣΤΕΡΙΟΝ ΣΕ ΕΠΙΧΩΜΑΤΩΣ
- 51 ΤΡΑΠΕΖΑ ΣΕ ΕΠΙΧΩΜΑΤΩΣ
- 52 ΕΡΜΑΡΙΟ ΣΕ ΕΠΙΧΩΜΑΤΩΣ
- 53 ΕΡΜΑΡΙΟ ΣΕ ΕΠΙΧΩΜΑΤΩΣ
- 54 ΕΡΜΑΡΙΟ ΣΕ ΕΠΙΧΩΜΑΤΩΣ
- 55 ΕΡΜΑΡΙΟ ΣΕ ΕΠΙΧΩΜΑΤΩΣ
- 56 ΕΡΜΑΡΙΟ ΣΕ ΕΠΙΧΩΜΑΤΩΣ
- 57 ΕΡΜΑΡΙΟ ΣΕ ΕΠΙΧΩΜΑΤΩΣ
- 58 ΕΡΜΑΡΙΟ ΣΕ ΕΠΙΧΩΜΑΤΩΣ
- 59 ΕΡΜΑΡΙΟ ΣΕ ΕΠΙΧΩΜΑΤΩΣ

ΤΙΤΛΟΣ ΕΡΓΟΥ	
ΓΕΝΙΚΗ ΓΡΑΜΜΑΤΕΙΑ ΕΡΕΤΝΑΣ ΚΑΙ ΤΕΧΝΟΛΟΓΙΑΣ / ΤΕΧΝΙΚΗ ΤΙΠΡΕΣΙΑ	
ΕΡΓΟ:	ΔΡΤΜΑ ΤΕΧΝΟΛΟΓΙΑΣ ΚΑΙ ΕΡΕΤΝΑΣ
Α' ΚΤΙΡΙΟ ΑΝΑΤΟΛΙΚΟ ΣΤΙΣΚΡΟΤΗΜΑΤΟΣ ΓΙΑ ΤΗΝ ΣΤΕΓΑΣΗ ΤΩΤ ΕΝΣΑ	
ΘΕΣΗ:	ΒΑΛΙΑΚΑ ΠΕΡΙΟΧΗ ΓΥΟΦΤΡΑΚΙΑ ΟΙΚΙΣΜΟΣ ΒΟΥΤΙΝ ΔΗΜΟΣ ΗΡΑΚΛΕΙΟΥ ΚΡΗΤΗΣ
ΜΕΛΕΤΗ:	ΤΕΧΝΙΚΗ ΤΙΠΡΕΣΙΑ ΙΤΕ
ΘΕΜΑ ΣΧΕΔΙΟΥ:	ΚΑΤΟΦΗ ΓΙΟΓΕΙΟΥ ΕΣΤΙΑΤΟΡΙΟΤ-ΚΟΤΖΙΝΑΣ
ΚΑΙΜΑΚΑ:	1:50
ΧΡΟΝΟΣ ΜΕΛΕΤΗΣ:	ΔΕΚΕΜΒΡΙΟΣ 2006
ΜΕΛΕΤΗΤΕΣ:	ΑΡΧΙΤΕΚΤΟΝΙΚΗ: ΕΛΕΝΗ ΛΙΟΧΗ ΦΤΤΑ ΑΡΧΙΤΕΚΤΟΝΙΚΗ: ΝΙΚΟΣ ΚΑΛΟΧΡΗΣΤΙΑΝΑΚΗΣ ΣΤΑΤΙΚΗ: ΝΙΚΟΣ ΚΑΛΟΧΡΗΣΤΙΑΝΑΚΗΣ ΜΗΧΑΝΟΛΟΓΙΚΗ: ΒΑΓΓΕΛΗΣ ΧΑΡΚΟΤΖΑΚΗΣ ΣΧΕΔΙΑΣΗ: ΠΗΝΗ ΧΑΝΟΥΤΑΚΗ
ΑΡΧΙΤΕΚΤΟΝΙΚΗ:	ΑΡΧΙΤΕΚΤΟΝΙΚΗ: ΕΛΕΝΗ ΛΙΟΧΗ ΦΤΤΑ ΜΗΧΑΝΙΚΟΣ: ΝΙΚΟΣ ΚΑΛΟΧΡΗΣΤΙΑΝΑΚΗΣ ΜΗΧΑΝΙΚΟΣ: ΝΙΚΟΣ ΚΑΛΟΧΡΗΣΤΙΑΝΑΚΗΣ ΚΑΤΗΓΟΡΟΣ: Ν-Η ΜΗΧΑΝΙΚΟΣ ΤΕΧΝΟΛΟΓΟΣ: ΜΕΛΑΝΟΛΑΤΟΣ
ΣΧΕΔΙΑΣΗ:	ΕΡΜΑΡΙΟΤΕΣ: ΝΙΚΟΣ ΚΑΛΟΧΡΗΣΤΙΑΝΑΚΗΣ ΚΑΤΗΓΟΡΟΣ: Ν-Η ΜΗΧΑΝΙΚΟΣ ΤΕΧΝΟΛΟΓΟΣ: ΜΕΛΑΝΟΛΑΤΟΣ
ΤΙΠΡΕΣΙΑ:	ΕΡΜΑΡΙΟΤΕΣ: ΝΙΚΟΣ ΚΑΛΟΧΡΗΣΤΙΑΝΑΚΗΣ ΚΑΤΗΓΟΡΟΣ: Ν-Η ΜΗΧΑΝΙΚΟΣ ΤΕΧΝΟΛΟΓΟΣ: ΜΕΛΑΝΟΛΑΤΟΣ
ΕΡΜΑΡΙΟΤΕΣ:	ΕΡΜΑΡΙΟΤΕΣ: ΝΙΚΟΣ ΚΑΛΟΧΡΗΣΤΙΑΝΑΚΗΣ ΚΑΤΗΓΟΡΟΣ: Ν-Η ΜΗΧΑΝΙΚΟΣ ΤΕΧΝΟΛΟΓΟΣ: ΜΕΛΑΝΟΛΑΤΟΣ